庸報
YUNG PAO
Affiliated with The Shun Pao of Shanghai
27 Rue du Marechal Foch Tientsin
第壹千七百八十四號
今日本報四大張售洋四分

金店（大馬路）
貨眞價廉
洋鐘工藝　美術精細
貨價不合　退換隨意

津　物華樓　銀首飾店

李惠堂著　足球（價二角）購者從速

昨日國民會議第八次大會
通過對國民宣言
舉六大要點普告全國同胞
今晨八時行閉幕禮

【南京十六日專電】國民會議下午二時開第八次大會、出席代表四六三人、列席六十八人、主席團戴傳賢、于右任、吳鐵城、陳立夫、劉純一、主席戴傳賢、秘書長葉楚傖、秘書主任程天放、秘書錢昌照、程中行、區國樑、葉溯中、洪蘭友、謝健中、

報告事項

㈠宣讀第七次會議事錄、㈡文件報告、㈢主席報告（甲）代表提案共數百件、經各審查會整理、擬具辦法、今日會議、擬作整個討論、請各代表贊成此種辦法、接受總理遺教宣言、爲大會宣言中之最重要一部、分別併入大會宣言中討論、

討論事項

㈠接受總理遺教宣言起草委員會報告、決議通過、交主席團整理文字㈡提案審查會報告第四號第五號第六號、決議通過、㈢財政經濟審查會報告第三號、主席團擬所列四案中之第一案、合併建設程序案、交國民政府、決議通過、㈣軍事經濟審查會報告第二號、決議通過、㈤內政審查會報告第一號、決議通過、㈥外交審查會報告第一號、第二號、決議通過、㈦教育審查會報告第二號、決議通過、㈧法制審查會報告、決議通過、㈨軍事審查會報告第一號第二號決議通過、㈩財政審查會報告第一案決議通過⑪主席團擬辦案、決議通過、⑫促進新聞事業案、交國府酌辦、⑬馬飲冰等提提高小學教員待遇以增進教育效率案、決議原則通過、交國府酌辦、⑭于小川等提請制印花稅法案、決議交國府令立法院妥慎審議、⑮黃宇人等提澈底整理外債案、決議、國府已有整理內外債委會之組織、本案應交國府迅飭該委會積極籌訂辦理、主席宣告、十七日晨八時、行閉幕禮、

通過提高小學教員待遇

【南京十六日專電】國民會議十六日第八次會議、通過國民會議宣言、原文如下、

中華民國廿年五月、國民會議謹遵國父孫中山先生遺囑、開會於首都、並以宣言普告於全國同胞曰、我中華民族立國於世界、四千餘年於茲、開化之早、土地之廣、人口之衆、並世鮮有其匹、我先民篳路藍褸、創造文化於古代、繼承緒業、發揚光大於漢唐、其偉大之精神、歷宋元明而勿替、不幸降及清季、以君主因習於專制、而積漸昏庸、政治失教養之方、人民有倒懸之苦、遂致國力消亡、民智閉塞、文化創造力之低落、與夫民族衰老之現象、乃日益顯著、當斯時也、泰西新興各民族、利用科學之新發明、挾其堅强之武力、雄厚之資本而東侵、大肆其政治經濟之侵略、而我中國民族一敗再敗、莫能抵抗、割地喪權、屢見迭出、國家陷於次殖民地之地位、民族生存、危如累卵、而舉國上下、尤酣嬉偃息、夫民族之能力衰頹、文化低落、尙不足懼、民族不自知其能力衰頹、文化低落、而亟圖振拔、乃眞可痛哭、

國父孫中山先生、適於此際、秉先知先覺之智力、懷悲天憫人之精神、內審國勢、外察潮流、毅然以國民革命爲己任、勇猛精進、百折不回、卒能顚覆滿淸、創建民國、然外而帝國主義、內而軍閥官僚、均不利於國民革命之成功、與三民主義之實現、展轉勾結、對於國民革命運動、作頑强之反抗、中山先生領導革命、繼續奮鬥、四十年如一日、此偉大之革命領袖、終以身殉革命、中山先生既逝、國民政府秉承遺教、出師北伐、歷年苦戰、賴將士之用命、人心之向義、新舊軍閥、悉歸消滅、統一之局、於以告成、國民會議乃得集會首都、謀國家統一之保障、建設之促成、俾樹久安長治之宏規、達自由平等之目的、趨向既定、詢謀僉同、爰就本會議所認爲安定國家復興民族必要之途徑、必需之努力、條舉如左、明詔國人、

實現三民主義

（一）中山先生以三民主義爲革命之最高原則、三民主義不特足以救中國、兼足以救世界、蓋世界一切紛爭變亂爲生民痛苦之源者、不外三種、一曰民族之爭、二曰政治之爭、三曰經濟之爭、三種爭端不止、則人類永不能享太平大同之幸福、而欲消滅此三種爭端、惟三民主義爲能、民族主義實現、則一切民族平等各得遂其正當之向上與發展、而民族之爭息矣、民權主義實現、則權能並進、政府有能、而人民有權、永不患政府之專制壓迫、而政治之爭停矣、民生主義實現、則男女老幼各得享衣食住行之幸福、貧富階級歸於消滅、而經濟之爭無所用之矣、此其精深博大、豈偏狹之共產主義國家主義等所能望其項背、一切民族、皆需要三民主義、而中華民族、丁此存亡絕續之交、需要之尤切、抑中山先生不特有博大精深之主義、且於建國方略、建國大綱中、昭示吾人以切實可行之方法與步驟、本會議爲代表全體國民、敬謹接受中山先生全部遺教、以全力促其實現、我全國國民當知、三民主義爲救國唯一之南針、凡屬國民、即有實現三民主義之責任、當心悅誠服、努力奉行、以造成莊嚴燦爛之民國、此本會議爲我全體國民告者一也、

擁護約法尊嚴

（二）中國人民受數千年專制政體之束縛、無參加政治之機會、政治能力、至爲薄弱、革命而後、不能由軍政一躍而入於憲政、必經過訓政之一階級、在此時期、行約法之治、訓導人民、實行地方自治、使人民受充分之政治訓練、以與聞國政、中山先生遺教中言之詳矣、今者國民政府、既已討平叛亂、國家實已脫離軍政而入訓政時期、本會議爰遵照中山先生遺教、制定中華民國訓政時期約法、交由國民政府公布施行、此約法都凡八章八十九條、對於人民之權利義務、國民生計、國民教育、中央與地方之權限、政府之組織等、均有切要之規定、其尤重要者、厥爲訓政綱領一章、用以確定訓政時期之政治綱領、與夫訓政時期中國國民黨及國民政府之權責、庶由此而促成憲政、此爲任何國家憲法所無、而中華民國訓政時期約法所獨有者也、我全體國民、當知約法爲訓政時期根本大法、國家能否入於憲政、全視訓政時期之約法能否推行無阻以爲衡、全國國民對於約法、當共信共守、誓以全力擁護、有敢爲破壞約法者、視爲公敵、庶約法得保其尊嚴、而訓政得以完成、憲政得以實現、此本會議爲我全體國民告者二也、

完成廢約使命

（三）不平等條約爲各國對我國政治侵略經濟侵略最重要之工具、夷考當時締結此項條約之情形、不外兩種、或則滿清政府新遭敗績、呑聲忍氣、甘爲城下之盟、對方挾戰勝之餘威、自可予取予求、任何苛刻之條件、皆能成立、或則列强利用滿淸政府之愚闇、不明世界大勢、國際交涉原則、而以外交手腕、引其入彀、訂結損害獨立之條約而不自覺、當時大多數民族意識尙未覺醒、國家觀念至爲薄弱、對此束縛我自由、危害我生存之不平等條約、亦莫知反抗、中山先生所領導之國民革命、在求中國之自由平等、而不平等條約、實爲革命成功之最大障碍、爰以廢除不平等條約號召國民、既規定於政綱、復叮嚀於遺囑、國民經先覺之提撕、遂亦翻然覺悟、民國以來、廢約運動、瀰漫全國、然當軍閥政府盤踞北平之時、方以依附帝國主義爲得計、此項運動、迄未成功、方今軍閥消滅、舉國統一於國民政府之下、廢約進行、刻不容緩、本會議代表國民、敢辭此責、爰一致決議、（一）中國國民對於各國以前所加於中國之不平等條約、概不予以承認、（二）國民政府、應遵照總理遺教、於最短期內、實現中華民國在國際上之完全平等與自由、並鄭重宣告於世界、我國民當知此種不平等條約、不僅危害我國家民族之生存、且以其違反正義公道、實爲人類文明之汚點、在昔民智未開、故可容其存在、歐戰以後、新潮澎湃、民族自決之原則、炳若日星、此種以一民族加於他民族之束縛、斷不能再事容忍、暹羅土耳其等既均已脫離桎梏、恢復自由、中華民族寧甘落後、我全體國民當下最後之決心、作最大之努力、擁護國民政府、以完成此項使命、此本會議爲我全體國民告者三也、

◆…下接第二版…◆

全運會場奠基禮

上圖爲籌備主任夏光宇將籌備經過報告書呈蔣主席檢閱、下圖㈠吳鐵城㈡魏道明㈢劉瑞恒㈣蔣主席㈤朱培德㈥何應欽㈦王正廷（會長）㈧夏光宇（籌備主任）㈨基泰工程師關頌聲

陳銘樞昨微服東渡
決在日本勾留一月

【上海十六日專電】陳銘樞偕秘書楊建平及隨員、十六日晨微服乘龍田丸赴日本、前日傳離滬、係孫希文對新聞記者故放空氣、陳定留日本月餘、以時局定行止、

【上海十六日專電】港電、李宗仁到港、即赴廣州、翁騰輝已離防、軍官均下艦、

北方將領通電昨發表
擁護和平不敢後人
認破壞統一者爲公敵
一電由于學忠領銜一由商震領銜

【北平十六日電話】于學忠等對粵事通電、今午由于領銜發出、計列名者除于外、有王樹常、劉翼飛、李培基、宋哲元、龐炳勛、孫魁元、石友三等、遼吉黑熱四省將領、將由張作相領銜拍發通電、晉綏將領電、今日夜深亦由商震領銜發出、均係響應何應欽何成濬何鍵魯滌平眞（十一）電、茲錄于學忠等及商震徐永昌傅作義等聯銜電文如下、

南京中央黨部、國民政府、蔣總司令、張副司令鈞鑒、國民會議各代表、各院長、各部長、各委員長、各省市黨部、各省市政府、各路總指揮、各綏靖督辦、各軍長各師長、各省軍民長官、全國各法團各報館均鑒、頃讀軍政部何部長等眞電、暨雲南龍主席魚電、

愛國護黨

仁至義盡、具規勸之苦心、進諫懇之忠告、公而及私、理見於情、聞音至遠、欽佩曷似、民國肇造、迄今二十載、禍亂迭乘、民命不堪、生計彫敝、既無從補救、政治之改革亦苦難完成、數年以來、全體國民感於環境之壓迫、翻然覺悟、以爲我國今日非統一不足以言建設、非和平不足以言統一、於是萬衆一心、惟統一和平之是圖、最近遵照總理遺囑、舉行國民會議、自籌備至開幕爲期不過數月、卒能集全民之公意、定黨國之大法、而總理平生所堅持之主張、於以實現、即此一端、尤足證明我全體國民一致要求統一和平與訓政建設之決心、對外方期國議完成、大法制定、對外廢除不平等條約、對內實施三民主義之精神、樹國家獨立、示國民建設之途徑、孰意開幕未及旬日、而粵事之

噩耗傳來

縱屬局部問題、無關全國安危、而謠諑繁興、難免不惑人觀聽、此誠大反我全體國民之預期、而不能不認爲黨國前途之遺憾也、我國今日處境之難、遠非昔比、帝國主義環伺於外、共產黨徒潛謀於內、防範偶有不愼、貽患或恐無窮、現在國家之統一和平既已實現、由軍政時期進入訓政時期、我全體國民正宜以整個堅實之精神共同努力於各種事業之建設、直接謀黨國之安全、間接造全民之福利、在此期間、無論國內國外凡維持我黨國之統一和平者則爲友、

否則爲敵

誠以我全體國民痛苦於禍亂久矣、渴望於和平亦久矣、以多年渴望而幸得達到之統一和平、一旦爲人破壞、引起糾紛、我全體國民豈能忍受、倘不幸强鄰因此而生心、共匪因此而蹈隙、引狼入室、後悔何及、皮之不存、毛將安附、此又豈眞正愛黨愛國者所忍出此者耶、此次粵事之起、在主事者無非藉口於胡委員漢民之個人問題、殊不知胡委員爲黨員之一、黨員之進退、則應以全黨之公意爲從違、公意所在、黨員應絕對服從、既非任何個人所得主張、尤非任何個人所得左右、吾輩身爲黨員、詎可執己見違意氣、不顧黨國利害、而牽及軍事行動耶、學忠等酷愛和平、出自天性、擁護黨國、

不敢後人

爰用披瀝誠悃、率爾直陳、幸祈一致主張、共維國是、臨電神馳、不勝迫切待命之至、于學忠、王樹常、劉翼飛、李培基、石友三、宋哲元、孫魁元、龐炳勛同叩銑（十六日）印、

又湘省府

對粵事通電如下、（銜略）鈞鑒、奉讀何部長何主任魯何總指揮眞日通電、愛黨護國、剿匪救民、立詞則嚴、在義爲正、本省政府刪日致廣州陳總指揮一電、文曰、江電誦悉、民國肇造二十載於斯、時事多難、匪風正熾、是非共覩利害宜權、糜爛家邦智者所不忍、共產匪黨仁者所必誅、執事既淡於權利、意氣之爭、更望以國家統一爲重、憫人民之苦、愼禍福之機、懍舟流覆溺之危、振大造祥和之氣、黨國前途實深利賴、敬此佈達、惟執圖之等語、特電奉聞、即希察照、湖南省政府叩刪（十五）、

（銜略）均鑒、昨致廣東陳總指揮一電、文曰、陳總指揮勛鑒、統一初成、國難方殷、吾儕受黨國倚畀之重、宜如何協力同心、共策共濟、對內亟圖建設、對外力挽國權、不容洩個人之私忿、致動搖國本、乃鄧同志等陷電甫發、吾兄復有江電以應之、譁覽所言、深爲詫異、方今訓政實施、人心思治、有違正軌者、即舉國之公敵、吾兄爲黨國先進、愛護黨國、當不後人、是非利害之間、尤爲明辨、徒逞意氣、盡棄前功、諒爲智者所不取、試觀過去軍閥反抗中央者、何一不身敗名裂、時至今日、斷不容擁兵以

拂民意

吾兄江電發表後、滇湘鄂皖等省以正義相責者、連翩而來、人心向背、已屬瞭然、況今赤禍未除、會勦正急、吾儕軍人、應本公忠爲國之精神、擁護中央、共除民患、若執迷不悟、孤意進行、以革命之軍人、作背叛革命之舉動、爲和平作障礙、爲共匪造時機、是不僅自絕於黨、自絕於國、將使奠定革命基礎之百粵再遭糜爛、數百萬嗷息未定之人民、再遭蹂躪、數年來艱難締造之黨國、復遭內爭、何以慰總理在天之靈、何以副四萬萬同胞和平之渴望、爲黨國之罪人、爲破壞統一之禍首、實爲亂階、百身莫贖、我兄明哲、豈肯出此、急盼捐

棄私嫌

顧全大局、及早覺悟、勿墜迷途、弟等爲擁護黨國、爲愛惜同志、心有所見、不忍不言、兄之吉凶禍福、爭在一念、若不猛省、甘冒不韙、全體革命袍澤、將起而同仇、衆矢所集、決無倖免、至此卽有愛吾兄者、亦無如之何也已、何去何從、務祈自擇、山西省主席商震、第五軍長徐永昌、第六軍長楊愛源、第七軍長傅作義、正太護路司令孫楚、太原警備司令榮鴻臚、陸軍炮兵總監周玳、雁北勦匪司令趙承綬同叩銑等語、尙希全國一致主張爲禱、商震、徐永昌、楊愛源、傅作義、榮鴻臚、周玳、趙承綬同叩銑（十六日）印、

日輪肇禍
撞沉華輪

【漢口十六日專電】據湘電、日商湘江輪在湘潭屬昭山下面撞沉華商泰順輪、損失華人生命財產甚鉅、輿論激昂、湘省府派秘書楊宣城向日領交涉賠償損失、並撫卹被難家屬、以維航業、而重人命、

建國民會議紀念碑
上鐫約法全文　昨日國議通過
贈蔣張總副司令紀念章

【今晨上海專電】國民會議十六日下午臨時動議、㈠禁烟案由闞寶航代表及蔣發表意見、決議依據蔣報告、擬定決議案、並通過蔣所擬定之辦法、㈡由府以五萬元在會場前建設總理銅像案、通過、㈢張學良等提建造國民會議紀念碑、並鐫鑄約法全文於碑上、決議通過、㈣慰勉國府蔣主席案、決通過、㈤由民會製定紀念章、贈陸海空軍蔣總司令張副司令案、決通過、㈥請府速製定國歌、在未製前、以黨歌代、決通過、次秘書處報告擬就告粵將士及告粵同胞電（原文見二版）決通過、

【上海十六日專電】五中全會本定二十日起開會三日、現據確息、中央以無甚要案、有停止舉行意、

星期評壇

怎樣收回外蒙？

外蒙爲我國北部屏藩，有清以來，統治外蒙，悉採愚民政策，以故蒙民智於好佛，文化落後，智識簡單，每易受人愚弄，民國九年間，赤俄藉口驅逐謝米諾夫，遂進兵佔領庫倫，復以扶助弱小民族爲號，嗾使外蒙獨立，骨子裏赤俄操縱一切，而自外蒙宣告獨立後，對漢商百般欺凌虐待，任意屠殺剝奪，統計漢商損失，何止千萬，國人雖不時有倡收回外蒙之論者，歷任當局，似尚少有注意及之也，

此次國府召開國民會議，甯夏代表潘秀仁等，向大會提出早日收回外蒙案，中政會於六日臨時會，曾加以討論，夫赤俄早已視外蒙爲其征服地，收回外蒙，談何容易，且蒙民已飽受共產主義之薰陶，邪說深入腦中，其不肯輕易內向，尤在意中，是故欲收回外蒙，第一須先擬定對俄交涉步驟，與有效的方法，第二須備有相當的兵力，以鎮懾蒙民中之悍而無知者，如此雙管齊下，於事或可有濟，而不然者，若僅用通電宣言的外交手段，俄人決不肯放棄其已得之大好寶庫也，

惟吾人仍有不能已於言者，在軍閥政府時代，有蒙藏院之設立，國府成立後，設有蒙藏委員會，平日所司何事，吾人難知其詳，所謂工作成績，亦少有所聞，外蒙淪於異族之手，亦達十年，亦從未見該會有收回外蒙之策議，吾人殊不解該會之責任何在也，今又有人提議收回外蒙矣，甚望該會諸公，念職責之重，積極贊助國府竟收回外蒙之全功也，

開灤北寧的爭執應速解決

開灤與北甯之爭，相持月餘以來，造成華北從來未有之煤荒，其影響於公衆，則一般用戶與各工廠之損失，不貲，其影響於本身，則灤礦與路局，每日損失已在三十萬元以上，現此項局部的華北煤荒問題，又已延累及南方之工商業，且一方又與某國煤商絕好的推銷機會，收其漁人之利，抑何可慨，目前工商部等處，雖派員來津作調解之準備，無如雙方猶無具體解決之途徑，長此相持，公私方面之損失，又何可勝言哉，

吾人平心而論，在路局方面，既感公私損失如此之大，似應有恢復運輸之必要，關於延期費回佣等等，均可據理力爭，再不然亦可訴諸社會，求公理之裁判，再路局當初亦何嘗不想到煤荒問題之嚴重，苦心擘畫，撥車運井陘六河溝煤以爲救濟，然路運之困難，每日運輸六七百噸，究不能救濟煤荒於萬一，況一方反予某國煤推銷之機會，思前顧後，計實不值得也，

近聞礦方已在清查舊賬，關於運輸車輛延期費問題，當有辦法，如查出應付若干，即付若干，則爭點所在，不難解決，吾人總希望雙方相見以誠，勿再堅持，否則不徒公私受相當影響，即礦工生計問題，又將惹出絕大危機也，

移民殖邊的先決問題

國民會議代表，關於移民殖邊案，提出者特多，提案審查委員會合併審核結果，決定成立，提出大會討論，蓋我國今日處內憂外患之環境，欲謀挽救，此實爲切要之圖也，

過去數年，河南賑務會爲根本救災起見，曾辦難民移殖東北，十八十九兩年，雖因戰事頻仍，交通阻滯，移民成績，尚有可觀，今年又將各地招待處成立，準備繼續移運，此外浙江方面由官廳之舉辦，而移殖東北者，亦在數千人以上，若再經國民會議之議決，國民政府之提倡，移民殖邊，當更著成效也，

惟據連年辦理移民者談稱，移民困難之點有二，㈠我國人鄉土觀念過深，往往寧在災區凍餓，不欲移往數千里以外，㈡移殖後，因語言風俗之不同，不免發生種種誤會，被移者因受激刺函告其故鄉，又張大其詞，二次移運，即大感困難，今欲解除此種困難，第一必須黨政當局切實宣傳，以期漸漸改變人民之鄉土觀念，第二必須改良邊疆之政治與教育，使移殖後一切安適，

雖然，以上不過就移殖東北而言，至若移殖西北，則先決問題更多，如完成隴海線以便利交通，注意造林濬渠以防水旱之災，完成綏靖工作，以遏匪患，殆其最要者也，

太原公安局長逮捕記者

在國民會議討論言論自由問題的時候，太原公安局長魏樹鴻，公然自派警察封閉新新通訊社，還逮捕記者郭秀峯，不知現在南京的國民會議諸位代表，對此要作何感想，

年來各地當局對於新聞事業和言論自由，不祇沒有尊重之心，反而較前更加輕視，重則封閉，拘捕記者，輕則停郵警告，這樣摧殘輿論，侵犯人權，實在不是所謂之「新中國」應有的現象，所以我們對於這次太原公安局長摧殘言論，違法逮捕記者，不能再容忍了，老實說，這不是太原的問題，乃是全中國人權的問題，

我們十分相信，此種惡風如不能根本剷除，言論自由和人權便一日不能保障，至少在國民會議討論言論自由的時候，大家應該起來，表示堅強的態度，而且，這與「新中國」的前途，還有極密切的關係，

如此說來，我們對於太原公安局長此次摧殘言論人權，是不是要模糊過去呢，是不是便沈默下去呢，

解決婦女問題的正當路徑

皮相地觀察中國今日的婦女問題，勿寧說是有了開展，婦女職業的勃興，女子承繼權，法律的頒佈，以及最近的出席國民會議的女代表等等，是樣樣地都顯示着開展的行跡的，凡是論秉了舊日的男權思想的人，都應該承認這是好的現象，

不過，假使我們再深一步地觀察這問題，則覺得所謂之開展僅是浮面的現象，因爲婦女職業的勃興等等的行跡也者，多分部含有「點綴」的成分，是自居爲文明的病態社會裏的必然的產物，中間是少有眞爲女性謀圖途路的意念，

再試看都市的資本主義的社會下層的賣淫婦，女工，農村的封建思想的社會裏邊的奴婢妾，則又頗足使我們寒心，使我們失望，使我們爲中國的婦女問題悲觀，

我們都知道，研究一個問題，不能只顧及其光明的一面，惟有那黑暗的一面，才眞是該項問題的中心，所以既使婦女職業的勃興等等的行跡是純然地毫沒有其他的成分，然而以之爲觀察中國今日的婦女問題的根據仍是錯誤的，而浮面地欲圖以之解決中國的婦女問題，也是錯誤的教訓，（這錯誤常常因爲解決了半天沒有成效，而得到原封未動）

如此說來，中國今日的婦女問題似乎還是「應欣懸了吧，那末，正確的路徑在那裏呢，這個不得不尋源於社會的組織上，

昨晨首都閱兵盛典

蔣張總副司令馬上之雄姿 參加典禮者逾千人

【南京十六日專電】國府十六日晨九時，邀國議全體代表，在飛機場閱兵，參加部隊爲警衛一師，其秩序如下，㈠飛機遊行，㈡鳴禮砲，㈢全體肅立，㈣奏樂，㈤唱黨歌，㈥向黨國旗總理遺像行禮，㈦讀遺囑，㈧閱兵，㈨演說，㈩歡呼口號，⑪奏樂，⑫攝影，⑬茶點，參加者有蔣張總副司令及夫人，班禪，何應欽，朱培德，于右任，宋子文，孔祥熙，劉文島，何成濬，夏斗寅，吳鐵城，王正廷，張景惠，王伯齡，陳肇英，邵力子，張羣，何鍵，邵元冲，恩克巴圖，克興額，魯滌平，焦易堂，楊樹莊，陳紹寬，馬鴻逵，及國議全體代表，來賓等共千餘人，外賓有重光葵及上村領事，由王正廷招待，行禮後蔣張騎馬巡閱，由國府侍衛長王世和執旗乘馬前行，指揮官馮軼裴何應欽等，乘馬隨行，繞巡一週，旋登台，開始檢閱，至十時卅分閱畢，士兵精神滿足，步伐整齊，參加閱兵人員，均甚讚許不置，

駐瓊保安隊 毅然反對陳濟棠

朱爲珍亦不願助陳

【香港十六日專電】駐瓊保安隊樊宗遲毅然表示反陳濟棠，繳海軍陸戰隊械百餘，港傳朱爲珍不願助陳濟棠，聞已將在桂所部自行解散，

【漢口十五日國聞社電】十五日省府電告陳濟棠，促其幡然改圖，否則請中央撻伐，並通電請一致主張，又何成濬及省府覆卅日二劉七日電，贊同討陳，

國民會議…… 告廣東民衆書

廣東不容三數軍人據爲己有 尤不容軍人孤注一擲

【南京十六日專電】國民會議告廣東民衆書，原文如下，廣東全體民衆公鑒，自鄧林蕭古四監委發出陷日通電，繼以陳總指揮江日通電，摭拾浮詞，淆亂觀聽，舉國駭然，羣情惶惑，近數日來，中外報紙記載軍事動作，以圖威脅中央，且謂八路總指揮部積極準備，自昔軍閥戰端未開以前，輒有文士奉承意旨，先假文電以爲張目，而細究其內容，無非預爲●…**啓釁**之張本，此次粵事，乃與歷次軍閥之釁兵，行動如出一轍，查四監委通電之內容，自言爲對政府之彈章，夫以監察委員對黨之政府行使監察之職權，固非同人等所欲過問，然中央監察委員會，對於四監察之彈章，既認爲失實，而拒絕受理，鄧林蕭古身爲監察委員，自應服從監察委員會之決議，而監察委員會以外之人，更不應于此有任何主張，乃中央監察委員會對鄧林等之復電，方經披露，而陳總指揮忽有江日通電，摭拾鄧林等失實之彈章，以聳天下之視聽，陳總指揮憑何資格，依何●…**立場**，發如此不負責任之言論，同人代表全國國民，出席國民會議，方接受總理之遺教，議定訓政時期之約法，與全國國民共促三民主義之實現，樹國家萬年之宏基，議定約法以後，並已通電全國擁護和平統一，警告陳總指揮矣，夫廣東者，大之爲中華民國版圖之一部，小之爲中華民國之粵籍同胞利害所寄託，斷不容三數軍人所得據爲己有，更不容三數軍人責以孤注一擲，今若不幸有人據此作亂，不特全國和平於以●…**破壞**，粵地方治安，亦必因而騷動，況湘贛邊境，赤氛未熄，呼嘯而來，糜爛立見，彼赤匪者，將資以爲得利之漁翁，再全粵同胞，何忍重爲失水之池魚，即此利害關頭，已足憬然覺悟，且廣東爲革命策源之地，全粵同胞，浸潤黨義至深，一切和平統一之大義，早已家喻戶曉，地域偏見之謬誤，宜必明辨，無彊身臂幹枝，本有後先，國家地方，原同休戚，際此安危治亂之會，同此寧人息事之心，本會議用是謹對吾●…**親愛**之廣東同胞，致其無量之厚望，深信吾親愛之廣東同胞，見聞較近，必眞對於三數不肖軍人，破壞和平，瀆亂紀綱之行爲，原無待本會議叮嚀，自能奮起正義，翊護中央，以堅卓之精神，戰勝於指顧也，海天遙望，不盡惓惓，國民會議銑十六日印

接「國民會議宣言」

徹底撲滅赤匪

（四）國民革命過去之障礙，在國外爲帝國主義，在國內爲依附帝國主義之軍閥，今者依附帝國主義之軍閥，已次第剷除，乃受第三國際豢養之赤匪，又繼之而起，其罪惡蓋十百倍於軍閥，凶狠殘暴，罄竹難書，數年以來，各地均受蹂躪，而江西湘南湖北爲尤烈，所到之地，殺人放火，無所不爲，善良人民，悉遭屠殺，男女老幼，莫能倖免，且使子弒其父，弟殺其兄，以爲快意，其用刑之慘，使受者求速死而不得，見者傷心，聞者酸鼻，蓋黃巢李闖等所不能爲者，而彼輩爲之而不恤，屠殺之外，加以破壞，公署民房，悉付一炬，食糧牲畜衣服器具，一切資生之具，蕩然無存，匪區人民，即倖而得脫，亦無以爲生，流離飢餓以死者，不知凡幾，統計全國曾被匪禍之地，達三百縣以上，生命財產，爲之損失，難以數計，使其得逞，則不僅亡國，且將滅種，言念及此，不寒而慄，國民政府已具勦滅赤匪之決心，贛鄂等省大軍雲集，務求於最短期間，絕其根株，覆其巢穴，惟有形之赤匪可以兵力平之，而無形之赤匪則非全國人民有一致之決心無由撲滅，我全體國民，須知赤匪之禍，爲我民族百世之患，應父訓其子，兄勉其弟，人人以撲滅赤匪爲己任，切實奉行本會撲滅赤匪之決議，然後赤禍可除，國基可固，此本會議爲我全體國民告者四也，

信任國民政府

（五）過去數年，中央以討伐新舊軍閥故，不得已而用兵，將士斷腕損軀，人民流離失所，犧牲至爲重大，始獲今日之和平統一，吾人慶和平統一之成功，一方面對於殺身成仁之將士，應表示最高之敬意，一方面則不能不歸功於國民政府之能秉承總理遺教，領導有方，不避艱險，不辭勞怨，始能有此結果，抑國民政府，即在政治上外交上教育上建設上亦均有相當之成績，雖成就廣狹，未必如人人心目中之所期，然負責領袖，勇往邁進，孜孜不倦之精神，則早爲世人所共喻，且國民政府奠都南京甫及四年，統一全國未及三載，加之軍事倥傯，不遑少息，而仍得有如許成就，實使吾人深爲安慰，本會議爰代表全國國民對於國民政府表極端之信任，今者軍事告終，訓政方始，本會議深望國民政府本其犧牲奮鬥之精神，領導國民完成訓政工作，以竟建設之大業，尤願我全國國民既知和平統一之可寶貴，則當擁護和平統一，並擁護造成此和平統一局面之國民政府，其有敢違背國民政府號令破壞和平統一者，當合全國力量剷除之，庶幾訓政工作得以早日完成，憲政早日實現，中華民族得以卓然獨立於世界，國人胥享眞正之幸福，此本會議爲我全體國民告者五也，

努力實業建設

（六）夫對外爭我民族之自由平等，對內力求國家之統一和平，其所利賴於國家自身共同努力者，實以經濟建設爲首要，然經濟建設，經緯萬端，豈能築室道謀，故亦本中山先生實業計劃之宏規，擇其於人力財力可能範圍以內，足以適應國民生之急切需要者，定爲訓政期內實業建設程序，以樹今後國民生計發展之規模，約而舉之，於鐵道建築，則限期完成粵漢、隴海、隴綏、京湘、滄石諸路，於水利建設，則限期完成導淮、治河，並着手開闢東方南方胡蘆島海州諸海港，於公路航線之建設，則注重發展內河沿海航業，增加航空線及公路線，蓋非如此，實不足以疏達全國經濟發展之脈絡，而抵抗帝國主義外來之經濟壓迫與侵略也，至於社會工商業之發展，必須賴國家力量爲之提倡扶植，而基本工業，則尤非政府積極興辦不足以集事，故於水利電氣鋼鐵煤油等項工業，則確定政府與人民協力舉辦之方針，於農業之改良發展，則確定政府補助農業實驗與推廣科學知識之計劃，所望吾全國國民，羣集其經濟人才之力量，與政府共依此種實業建設程序，努力圖功，以挽回我民族過去貧弱衰老之危運，開將來社會繁榮之新路，此本會議欲爲我全體國民告者六也，

抑尤有進者，近兩百年來，泰西各民族科學進展之速，開歷史之新紀錄，此固人類文明一大進步，然泰西文化以侵略爲中心，適成其霸道之文化，益以科學進步，遂如虎傅翼，侵略之氣焰愈張，結果則大戰危機乃益急迫，人類自殘之術日益新奇，以武力互相凌轢者，結果必同歸於盡，可斷言也，科學雖昌明，而人類未能盡受其利，反成爲窮兵黷武者之工具，此非科學本身之過，霸道文化之過也，欲救此弊，惟有依中山先生所昭示之途徑，恢復吾國固有之王道文化，而輔以西方之科學，造成三民主義的世界，此不獨我衰弱之民族賴以復興，即人類自殘之危機，亦賴以杜絕，深願我全體國民，自今以往，一德一心，奉行中山先生遺教，以立己立人之心自勗，以救國救世界之責自任，則世界大同之治，其由理想而現諸事實，不難也，凡我國民，其共勉之，謹此宣言，

劉紀文離職

唐海安繼海關監督

【上海十六日專電】江海關監督劉紀文離職赴粵，中央令財政部秘書唐海安繼任，唐十六日接事，劉昝即遷出署，

以佛法說達賴

迎班禪回藏

【上海十六日專電】中國佛教會十六日呈國府，條陳藏事，主派漢蒙佛教領袖，以佛法無我不爭大義，陳說達賴，歡迎班禪回藏，

太原捕記者案

【太原十六日專電】新新社記者被捕案，經新聞界申援，公安局允即時釋放啟封，並向記者聯合會道歉了結，

本公司新梅蘭芳香烟芬芳華貴久荷愛國諸君讚許現更大加改良煙味煙色均臻上乘誠[illegible]

天[illegible] 供給一切工業應用及馬達電力之電流

津海關通告
啓者本關定於本月十九日上午十時在關內拍賣華洋雜貨內有食物藥材以及其他貴重用品 （B3087·5·19）

律師朱伯勳代表劉王氏緊要通告
茲據劉王氏面稱亡夫劉連昌字景雲於本年三月十五日病故平寓運柩返德縣原籍安葬事畢女及亡夫遺妾陳氏等一同來津住處家清理亡夫在津債務不意夫妾陳氏於本月十日下午聲言回家省母去後迄今未歸以該氏隻身攜亡夫篆名牙章一枚恐有不檢行爲曾帶同子女母家探詢據該氏之母嫂及弟均面云不知該氏行蹤遂報請特一區公署及英工部局查詢備案該陳氏籍詞歸寧一去不返實屬有玷家聲特此聲明自本年五月十日起與該氏永久脫離家庭關係在氏以後無論有何行爲與劉氏家無涉至所竊攜亡夫篆名牙章亦作無效等語除委託本律師代理妾天津法院聲明備案外特此登報聲明
本律師事務所天津河北二馬路二美里口外三十五號 （B3086—5·21）

新式倉庫召租
坐落法租界三號路新菜市東中西大樓內計三層樓全部公事房十二間貨房五十間四層樓半部公事房六間貨房二十五間各房寬敞明亮燒汽電燈自來水電梯及載貨電梯等設備周全租價低廉如有願租者請至該樓二層樓中西公司賬房或法租界二十一號開東萊銀行領看 （B3039—6·25）

北票煤礦公司股東常會通告
本公司定於本年五月二十四日下午三時在天津意租界大馬路九號本公司內開第十屆股東常會並改選商股監察人祈各股東於會期前三日攜帶股票至本公司驗取入場券以憑到會如因事外不克親到請出具委託書委託其他股東代表出席除另函通知外特此通告
北票煤礦公司董事會啓

天津浙江興業銀行
發行兌換券通告
本銀行上海總行及漢杭等分行發行兌換券已歷廿餘年素蒙社會信用茲由本行發行天津地名兌換券計分一圓五圓十圓三種準備十足與營業準備金完全劃分凡持有此項天津地名兌換券者可隨時向本行照兌現洋特此通告 （B3044—5·25）

天津電話局通告
查本局前以本市西北城角一帶請裝電話者甚多特爲擴充線路以資應付現在此項工程行將完竣所有在南運河以南西關大街以北如曲店街大夥巷梁家嘴太平街頭灣雙廟街鈴鐺閣大街及西北城角等處均可裝設自本月二十日起凡在上列各處欲裝電話者務希先行來函掛號以便次第裝設至西關大街以南及西南城角一帶應俟工竣後再行辦理特此通告 P

天津中國實業銀行鈔票兌現地點
本行鈔票在營業時間隨時兌現凡遇例假或逾本行營業時間持票人請至本行兌換所及本埠各銀號掛牌代兌機關照常兌現並將各兌現地點列下
本行兌換所宮北大街 永濟銀號宮北大街 永信銀號法租界四號路 恩慶永銀號英租界小白樓 桐豐銀號日租界旭街 天瑞銀號針市街 P

華商賽馬 改期
日期 五月二十日
時間 下午一點二十分起賽
套票 每套十二元五百號
門票 前發各種短期券及萬國馬主券外一律有效
（合賽日期五月二十九、三十、三十一日）

北甯鐵路管理局廣告
▲放大包裹重量 ▲減收起碼運費 ▲均自五月一日起實行
茲定自五月一日起所有本路額定包裹重量由六十公斤增加至一百二十公斤最大容積不得過六百立方公寸惟聯運包裹仍照舊章辦理其起碼運費改爲大洋二角又裝卸費一項凡本路包裹運輸亦定自五月一日起每件改收大洋一角即裝五分卸五分此佈 （營客二〇、四二、二九、一五、二二）

永明人壽保險公司二十年期預定分期支款保險法
此種保險新法。係本公司就數十年之經驗。爲適合各界要求而創設。其法有多種變通條件。任保戶選擇。故無論各界各時。是否有家庭負担。或向未授室。皆能適宜。此種保法之特點。即保戶可預支保險之一部份。而保險單之效力。并不因此而減損。十年十五年時。保戶復可取出一部份。至二十年期滿。再取其餘部份。有此特點。足敷[illegible]而新保險法對於凡有兒女須入學者。或將自辦商業需資本者。皆極適宜。此對於老年時備作休養費者。最爲合宜。保款由複利而累積。其數固極可觀也。茍因欲悉詳章者函索即行寄上。
華隆洋行經理 英租界中街工部局對過一八七號

新梅蘭芳香烟出世
上流人士消遣佳品購烟兩桶送精美畫片一張伏希、賜用爲幸
中國南洋兄弟烟草公司啓

明日上海十八國兒童 參加「國際善意日」
前年英國威爾斯兒童界發起 昨在滬中日協會開會

【上海十六日專電】距今四五年前、英國威爾斯地方之兒童界發起一種國際兒童親善會、選定每年五月十八日爲「國際善意日」於是日全世界之男女兒童互以友善之辭、由無線電播送、彼時威爾斯兒童首於五月十八日播送此種友善之辭、翌年、日本兒童繼起播送、又次年、某某數國兒童繼之、今年上海方面有人發起參加此運動、已組織一委員會、委員共五十名、由西女士恩司爾夫人、日女士井上夫人爲首、委員中包含十八國籍、舉上海市長張羣爲主席、若干國之代表副之、十六日先在中日協會開大會、分爲兩部、午後二時十五分至三時三十分爲第一部、各國兒童代表討論十八日播送辭之內容、此部畢後、續開第二部、爲種種娛樂秩序、預期有八九國之兒童參加、由蘭賽夫人爲總幹事、秩序中有運動、啜茗等項、參加之兒童代表以十歲至十六歲爲限、入場徽章由各國兒童團團長發給、參加十八國名如下、中國、奧、澳、坎、捷、丹、法、德、英、匈、意、日、墨、荷、紐西蘭、葡、俄、瑞典、

依照四中全會決議 發還民營企業
五十二代表提出國民會議 「保障產權安定人心」

【南京十六日專電】國議代表孫世華等五十二人、提出請政府實行第三屆第四次中央全會議決議案、迅速發還全國民營企業、以保產權、而安人心案、其原文云、

理由 查人民之財產、非依法律不得查封或沒收、爲法治國家之定例、約法草案、亦經載明、況我國工商幼稚、正宜保護獎勵、以圖國民經濟之發展、乃數年以來政府輒有沒收民營企業之舉、如江蘇戚墅堰震華廠、河南普臨電燈公司、浙江長興煤礦公司、大有利電廠等、人心惶惶、工商裹足、上年四中全會、刷新政治案內、第六項曰、凡有獨占性質、及私人所不能經營之企業、由國家資本經營之、此因爲本黨政綱所明訂、然在今日經濟尚未發展、建設方在發軔之時、國營事業、尙無具體規模、正宜獎勵民間實業、加以適當之保護乃政府中往往有誤解政綱精義、不辨關係輕重、不圖拂逆民情、輒以收回民營事業爲得計、其尤爲一般人所詬病者、莫如收回民間細小之電氣事業、與沒收民辦甫萌芽之礦山、風聲所至、人民惴惴危懼、疑政府挾權力以與民爭利、對於工商企業、咸相戒裹足而不敢投資、此如驅資本於產業之外、既使國民經濟、日趨委敝、尤不啻爲淵驅魚、助長國際之侵略、不明政治體要、莫此爲甚云云、以上議案、由第五次大會通過、主文曰、關於國營企業之管理經營、應明定範圍、俾民辦事業得以保障、良以國營企業、應純以國家資本創辦、經營界限、劃然不容誤解、惟中央決議、已歷多時、政府之遵案發還者、僅有河南普臨電燈公司一處、致人民仍在危疑震盪之中、殊非法治國家應有之現象、

辦法 應請政府迅速發還已沒收之全國民營企業、如江蘇戚墅堰震華電廠、浙江長興煤礦、大有利電廠等、俾民產得所保障、人心於以安定、是否有當、請大會公決、提議人孫世華、仲繼賢、蕭壽民、史志英、裴存藩、楊培根、劉世英、田逸生、喻育之、黃格君、馬安瀾、劉不同、張大義、劉實書、嚴夢、吳敬恆、彭大銓、劉德勝、馬欽冰、張韻愚、劉逵九、秦鳳翔、操宏林、張民權、王懷吳企雲、楊興勳、王福維、毛一豐、劉重炬、黃通、尹敬謙、周友石、徐希陳、沈覲宜、史家麟、朱惠清、曹伯晉、陳勤士、曾浴雲、祺克儀、雷鑄寰、陳長庚、易元、祁錫勇、羅懷材、余策琴、王化一、陶玉堂、張恨天、拉希色楞、汪鑑秋、

世界紗廠…… 棉消費額減少
筵子數中日均增加

【倫敦十四日特電】國際棉業紡織製造家聯合會之機關刊物國際棉業公報、近發表世界棉業之總調查、據稱、全世界紗廠之棉消費額、在本年一月三十一號爲止之半年間、爲一千一百十六萬四千包、上年同期則爲一千三百二十萬二千包、又一月三十一日爲止半年間之世界紗廠筵子數爲一萬六千三百五十七萬一千枚、而一九三〇年七月三十一日爲止之半年期間則爲一萬六千四百十萬零八千枚、在此兩同期內、英美兩國筵子均減、英國從五五、二〇七、〇〇〇枚減至五四、九三三、〇〇〇枚、美國從三四、〇三一、〇〇〇枚減至三三、三四八、〇〇〇枚、而遠東各國在同期內筵子均增加、其中日本從七、〇七二、〇〇〇枚增至七、一九一、〇〇〇枚、中國從三、八二九、〇〇〇枚增至三、九〇五、〇〇〇枚、

日本婦女在航空界的新紀元
—第一個帶降落傘跳下飛機的女性—

日本婦女似乎已經達到獨立的階段了、由這圖裏我們可以得到明證、這是東京的田小姐、今年十九歲、她因爲希望加入飛機製造業、所以在日本婦女界中、第一次作了一度危險的試驗、由空中的飛機上降下、帶傘跳下地面、這是日本婦女在航空界的新紀元、

因分田破裂 江西赤匪內部
黃公略宣言大攻擊朱德 「紅軍中發現白旗」

【南昌十二日通信】朱德與毛澤東互相傾軋、早成水火、朱毛匪并唆使AB團取消派在富田暴動、將富田僞蘇維埃搗燬、李韶九(工農委員)劉鐵超(僞二十軍長)被拘、赤匪黃公略因此發表宣言、指朱德受取消派陳獨秀之指揮、破壞組織、茲總部宣傳處、接到四十三師寄來黃之宣言一紙、足見赤匪已四分五裂、該宣言書略云、號稱江西革命首領的富農地主階級的共產黨員段良弼李伯芳劉敵謝漢昌金萬邦等、加入AB團取消派、企圖消滅蘇維埃、消滅紅軍、現在事機洩漏、就由AB團劉敵欺騙的廿軍官兵在東固叛變、冲入富田推翻江西省蘇維埃政府、破壞江西省行動委員會、釋放AB團取消派首領段良弼李伯芳金萬邦要犯、拘押中央巡視員易爾士、二十軍長劉鐵超、中國工農革命委員會特派員李韶九、趕走省政府主席魯山、這個事變、是AB團取消派的陰謀、茲特爲此事、宣言如左、

㊀謝漢昌段良弼李伯芳等、出身富農地主階級、二三年來、不主張分田、在劉士奇等領導之下、會議、執行分田、到了七月、勉强執行分田、去年二七聯席會議、西南特委二全會議、段良弼等假中央名義、藉口轉變農民意識、反對分田、濫用集中武裝口號、一槍不留、造成AB團的紅軍、實行階級決門、要把紅軍送到白色區域去消滅、同時在各縣大大發展組織、布置反革命暴動、並且派遣AB團取消派、借擴大紅軍之名義、混入紅軍、暗製白旗、定期暴動、段良弼、李伯芳金萬邦等、當時被捕、已親筆口供、承認是AB團首領、他們外面了取消派的理論、暗地裏在政

荷使定月底返國
二十三日晉京辭行 胡若愚定期設宴餞別

【北平十六日特訊】荷蘭駐華公使歐登科、因年老辭職回國、已首誌本報、荷使原定二十三日下午五時乘平浦車離平赴京、謁蔣主席王外長辭行、現行期決定提前一日、預定二十四日到京辭行後、當晚卽赴滬、二十五日搭輪赴新嘉坡回國、據歐登科談稱、新使杜伯克已由荷京海牙啟程、大約下月底卽可抵平、荷使離平期間、使館事務、由卓思麟參議代理云、北平市長胡若愚、定二十一日下午一時在外交部大樓設宴、爲荷使餞行、並邀胡惟德、陳籙、夏貽霆等作陪、

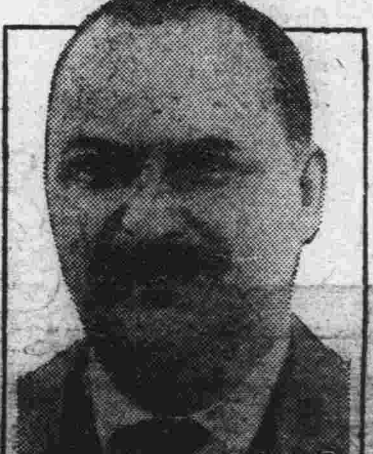

美經濟家及社會領袖

此圖是美國經濟家及社會領袖高爾德氏最近的像、是在他旅歐歸來、到達紐約時照的

昨張副司令 宴蒙藏要人

【南京十六日專電】蒙親王那彥圖、昨來京、晚謁蔣主席報告蒙古近狀、並請中央整理蒙治、十六日與班禪晤面、中東路事件、決於國議後解決、張學良定十六日晚公宴那彥圖、班禪、及蒙藏要人、

龐炳勛返防
昨下午離平

【北平十六日特訊】陸軍獨立第一師師長龐炳勛、以在平事畢、於今日下午二時、遄返防次、河北財政廳長李鴻文同行、副部頒發龐部軍衣、於今晨由豐台轉往平漢線運往晉南、

德國新發明… 褐炭內取煤氣
較由煤產出者多一倍半

【柏林十六日特電】德國卡塞爾市之褐炭煤氣公司宣布、該公司經多年之科學的研究及精細之試驗、從褐炭取煤氣之問題、業已解決、此項發明、在經濟上極有價值、緣德國東部各州之產生煤氣、向賴西部及西來西亞之煤、今可不再依賴、而依於德國中部之褐炭礦、又可建設橫過全國之煤氣管、此項新煤氣已於該市煤氣管系間分配大量試用、與普通煤氣無異、且從褐炭提取煤氣、比從煤提取煤氣、可多百分之五十以至二百、非常經濟、

國際銀會議 將由中國召集？
日本財界意見不願出面主辦 美參議正在斡旋

【華盛頓十五日專電】美國副國務卿卡斯爾氏今日宣稱、謂美政府極欲參加討論銀價之國際銀會議、卡氏又謂、美國不願爲該會議之召集人、其他政府似亦顯示同樣之遲疑、故目前何國意欲召集該項會議、尙屬疑問、(合衆社)

銀價假標準

【華盛頓十二日路透社電】美國參議院議員威廉金氏以代表美國西部產銀區域資格、本日與副國務卿卡斯爾氏作長時間之會議時、曾建議應由美國政府向各關係國提議當國際銀會議正在組織之期間、應將銀價作一假標準、卽每盎斯兌金幣五角、彼更發表意見、謂美國政府對於召集國際銀會議應出面擔任、以後於擔任會議時應根據其行動及政策、金氏繼稱金銀價格之比率終須設法解決、並建議須按二十與一之比例、彼希望明日與國務卿史汀生氏會晤、就商此項問題云、

日本的態度

【東京十六日特電】關於銀會議是否可在日本開會、受當局囑託徵求各界意見之土方日本銀行總裁、及沉玉正金、串田三菱、安川、池田三井各代表連日在日本銀行會議結果、認日本現狀擔任主辦銀會議、甚不適當、議論已歸一致、將其意見由土方氏傳達於井上財相、其理由要點如左、

㊀日本在亞東市塲甚有密接關係、向亞東各國主張公平銀價安定策之制定、於日本地位、而言、甚不利益、

㊁解決銀問題之實際上有效適當方策、實難發見

㊂銀問題倘離開世界市塲而單獨討論、其實不可能、况根本解決、實是世界經濟之大問題、

㊃假如銀問題解決方策雖可成立、欲使中國印度其他各國一律實行、恐助長亞東各國間之國際紛議、故日本單獨負擔這種責任、宜避免之、

上海銀行界贊成 我國召集國際銀會
經費問題將開會討論

【上海十五日航空快信】陳光甫昨接出席萬國商會之我國代表李國欽貝淞蓀二君來電原文如下、

國際領袖執會

陳主席光甫大鑒、遵照會示、代表等於五月五日向萬國商會提出下列議案「國際經濟受日前銀市嚴重之影響萬國商聯會應於本年內召集國際會議、以求解決此項急不容緩之問題、並敦促各國商聯會轉請各該政府注意及此」此案業於五月七日在大會中由各代表通過、交由議案委員會審查執行在案、至銀與世界不景氣之問題、代表等曾分發宣言千餘份、結果引起良好之現象及深切之興趣、英政府人員更作深刻之表示、願正式加入會議、並予切實之合作、英首席代表Arthur Ballou主張會議地點須在東方、最好於我國舉行、並言英政府必加入及贊助云云、印度代表且踴躍贊成此項提議、日本代表亦表示好感、其代表Nagami謂挽救銀價辦法須由我國起草、至召集會議之日、日本極願合作云云、根據上述各方情形、代表等認目前實屬爲我國召集國際銀會議之絕妙機會、務因會議辦法之完善、而得到各國之加入以告成功、祈向國府請願、速予施行、當此重大事件、幸勿因國內有事而失去國際領袖之機會、諸希亮詧是幸、李國欽貝淞蓀同叩、國際商會中國分會昨已電請政府核辦、

政府亦應參加

另訊、關於銀價慘跌、我國代表貝淞蓀氏、業已在美主張由華召集會議討論、有關係各國亦均贊助、滬上銀行界等各重要團體、對貝代表之主張亦認爲適當、故已於昨日電示贊成、惟海上各團體深以茲事體大、將來聘請各國專家來華出席、其間來往招待一切費用勢必由我方負擔、現下大會期間雖尙有半年之久、然事急須籌備進行、故日內銀錢業各重要人物、將召集一小組會議、徵求對於此事之意見、並以此項問題、非僅關於商界、我國政府亦應參加、故小組會議而後、將來亦當要財政部等會同主持、至召集籌備大會、當須在貝代表等返滬着手、並據銀行界林康侯談、籌備此項會議、固爲我國上下一致需要、惟將來一切經費、頗爲鉅大、主持該會者、非僅關於經費計劃等等、須負責計劃、卽一切進行、亦必須任勞任怨、貝代表等此次在美提議此事、竟蒙通過、其間亦已經過不少之困難、始獲實現也云云、

湯爾和赴京
張副司令電邀

【北平十六日特訊】據某方消息、湯爾和近奉張副司令電召赴京、湯接電後、當卽摒擋一切、定日內搭平浦通車南下、

褚民誼昨出發
赴張家口乘爬行車西行

【北平十六日特訊】中委褚民誼偕秘書周實韓、於今日正午十二時、由西直門乘平綏路車赴張家口、換乘法國爬行汽車、直赴西北考察、返期暫未定、聞褚此行、向留秘書鄭梓南在平、候軍政部姚錫九、參謀部蕭繼華兩代表到平、再赴西北、

暮春風光

蔣夫人昨日 宴女代表
張夫人作陪

【南京十六日專電】宋美齡十六日在本宅宴國議女代表、到十餘人、張夫人于鳳至及張羣、孔祥熙諸要人夫人均作陪、宋親自招待、並表示希望繼續完成婦女運動、以達眞正平等地位、

逸仙艦試航
速率十五海里

【上海十六日專電】逸仙艦修完畢、下月編入第一艦隊作輕巡洋艦、今晨在閔竹龍華間試航、平均速率十五海里、因水小未開足、十日後至淞試航、預定可達十八海里、

留日僑胞 慶祝國議
小學生唱國歌

【大阪十六日特電】大阪僑胞因國民會議開幕、擧行祝典、五日晨起、川口華人街各戶遍懸國旗、中國國民黨大阪分部大阪華商總會、於是日午前在西區本田三號街北幫公所樓上開國民會議慶祝大會、先由總會朱理事長致辭、繼有周總領事南北幫公所總善會樂善會各代表之祝辭、並由振華小學男女學生七十名同唱國歌、華商總會員一百五十餘名齊集、皆興高彩烈、禮畢閉會、

萬國儲蓄會

西歷一九三一年五月十五日在滬總會開標電誌列下

第一特獎五四九五六號得洋五萬元（哈爾濱福州儲戶得）
第二特獎五六二二五號得洋四千七百七十四元

天津儲戶得獎列下

二千元獎	三百元獎	二百元獎	一百元獎
一八一六九	八〇八九	三六六四	一〇七四四
二〇九八〇	一五一〇七	一一五六三	一六一三四
四五五五九	一八六三〇	四六〇三五	二三〇一五
四七一一六	四六八四九	七〇四一五	二九一九六
六一〇八三	七〇八七三	八一九四一	三九一五〇
六七八二二	七六二九三	一〇五三一九	六八二八九
九三八五八			六九三二五
九八三九三			七三九三七
一〇五六七七			

末獎　〇字

化學電光招牌
電力留聲機擴大器
上項電光招牌乃係玻璃管做成可隨意做各種中西文字商標等光耀奪目式樣新穎　留聲機擴大器最合門市用以廣招徠主顧價目克己
各界賜顧無任歡迎
總公司天津法界廿六號路電話三一三五七
分公司北平王府井大街瀋陽大西邊門外
中國無線電業有限公司謹啓

德商 克隆洋行謹啓
英租界中街南頭
電話三〇九八九
啓者本行新設光學眼鏡部經售德國光學名廠蔡司各種鏡片及各種時樣鏡框並驗目力配光價廉物美倘蒙賜顧無任歡迎

隆記
經理四大公司唱片
高亭　蓓開　開明　勝利
新到大批唱機唱片 新曲唱片應有盡有
梅蘭芳、醉酒、程艷秋、鴛鴦塚、尙小雲、玉堂春、荀慧生、丹青引、王又宸、御碑亭、馬連良、審潘洪、潘雪艷、審頭、言菊朋、魚腸劍、姜妙香、四郎探母、董俊峯、碰碑、松介眉、天雷報、景玉崑、探親相罵、譚富英、失街亭、貫大元、金沙灘、四郎探母、

隆記商行　天津法界二十六號路三十八號　電話三局二九四九

明義醫院
院長留學德國醫學博士孫明義　醫師王如岡　產女士助蔣世懿
▲內外科　婦產科　花柳科　戒煙
▲愛克斯光線　人工太陽燈　電氣透熱機
治療設備
地址天津東馬路　電話五一六一二

天津電車電燈公司
麵粉公司及各工廠等所用多量之大電力定有特別價目有意者請臨敝總公司接洽爲荷
義租界三馬路二號　電話四零六九零號

國聯五月理事會中…

西班牙兩重要問題

波蘭與立陶宛糾紛　準備明年軍縮大會

在國聯地位素極重要

【日內瓦十五日專電】國聯理事會於五月開會時、西班牙新共和國代表將提出兩重要問題、㈠為波蘭與立陶宛間之糾紛、此糾紛常有含在邊境發生之事變、尚有立陶宛要求奠都維爾納之小糾紛、實則自國聯成立以來、該二國間之困難問題、即已交付歐戰時中立國西班牙在理事會中之代表、以謀解決、㈡為西班牙新共和國準備出席明年世界軍縮會議問題、內有確實開會地點及推選主席問題、刻因巴西羅納已被認為軍縮會議主要之候補開會地點、故西班牙新共和國代表、在國聯理事會中之地位、將行不安、因必須滿足國內與國外之種種要求、

西班牙在國聯理事會中之地位、既如此十分嚴重、是以每次理事會開會時、該國代表必須携帶行李三十件、內有一切書籍、條約及其他文件、此均為研究各種問題所必須者、以備隨時可參考云、(合衆社)

日樞密院不滿

減俸案

可使人心萎靡　減低官吏能率

【東京十五日電通社電】樞密院方面、對於官吏減俸案批評、謂此案曩會在濱口內閣時代、遭受失敗、此次若復強行此事、則殊有減低官吏能率、及使人心萎靡不振之虞、矧政府既非無另行籌措財源方法、自以不出於此種下策為佳、又樞府當局並聲稱當官吏身分保障案向樞府諮詢時、將就減俸案詳詢政府意向、以便作充分之研究、

澳洲上院否決殖民地銀行案

【坎布拉十三日路透社電】澳大利亞上議院以二十一票對四票、將自治殖民地銀行案否決、該提案內有一條款、即倘經國會通過、必賦予政府由自治殖民地銀行提出金準備金以償債之權、該銀行總理吉士朋君、對於上議院具函呈訴、稱該行董事會對於以船輪送五百萬鎊金貨之計劃、堅持反對、因此舉足使該行發行之紙幣、在信用上受有惡影響云、

日本秋田

又起大火

此為第四次　損失恐極重

【東京十六日路透社電】日本北部秋田地方城鎮、昨晚起大火、當時有狂風助虐、致火焰綿亙數小時之久、主要街市均被燒盡、殘留者僅烟氣朦朧之灰燼而已、衆恐傷亡必衆、但詳情尚不得知、一星期餘以內、日本迭遭大規模之火災、此次為第四次云、

耶魯大學

新改革

首先取消文學士必修課

【紐韓溫十五日專電】此間耶魯大學刻在美國各著名大學中、首先取消拉丁文及希蠟文為獲得文學士學位之必修課、此種死板之外國語、自大學成立以來、早為文科學生課程之一部云、(合衆社)

日美號飛機

飛至庫頁西北降落　運回根室修理

【東京十五日電通社電】報知新聞社飛機日美號、於通過庫頁之西北脫爾後、即消息不明、至昨日下午五時、始經搜索中之日輪白鳳丸、發見該機因機件損壞、而在新西爾灣臨時降落水面、吉原駕駛員在被該輪發見以前、已與激浪相搏約七小時、該機經白鳳丸運至根室修理後、當再向目的地飛行、

俄意新商約

俄向意訂貨三萬五千萬利拉

【羅馬十三日電】意俄間新締工商約、其內容現已發表、約中要點為俄國向意國訂購大批物品、其付欵期從交貨日起展長至廿五個月、其總價之百分之七十五、由意國政府担保、訂購品之大宗為電氣品、人造肥料汽車、化學產品及航海船舶、連同一切新式設備、總價計三萬五千萬利拉、但船舶定單不逾得一萬萬利拉。

弄巧反成拙

美劇院經理熱心慈善　反演成雞卵大戰

【依里諾埃省瑪吐電訊】此間有一戲院經理為慈善事業、擬召集雞卵施捨、乃公布凡幼童捐一雞卵、即可入院觀劇、此可得二千餘枚、不幸、結果有一半破碎、而將戲院大門、行人及警察塗汚、因幼童聞此消息後、當即有二千名、各持一雞卵、要求入院、但該劇院僅有一千二百二十二座位、後來之幼童因被拒入場、乃持手中雞卵向劇院擲擲、竟演成一幕雞卵大戰、最後劇院經理迫不得已、始冒險而出、宣布二次公演、一場惡戰始息、但多數「入門票」已被用却云、

世界木料輸出

蘇俄最多

【莫斯科十五日蘇聯社電】出口公司主席丹尼謝斯基氏、關於蘇聯木料出口之增加問題、宣稱一九二二年蘇聯出口木料為一百萬立方米突、然至去年此項出口已達一千二百萬立方米突、於是蘇聯已佔世界木料市場上之第一位、芬蘭及波蘭均望塵莫及、出口公司現已與外國商人簽定本年木料合同、總數達一億八千五百萬盧布、在一九三〇年則為一億六千四百萬盧布、一九二九年為一億四千五百萬盧布、吾人若體察目前購買蘇聯木料之外商係處於何等經濟危機之下、以及因此種危機而致成之百貨價格之暴落、則不難斷言蘇聯木料出口若是發達為有特殊驚人意味者矣、丹尼謝夫斯基鄭重宣稱、現在反對蘇聯木料最厲之國為英國、雖然、但蘇聯仍能推銷其木料於世界市場之上、且有顯著成功、即英國雖免拒絕不用、最奇者事實上英國且為蘇聯木料之最大顧主、良以蘇聯木料質地佳良而價格又最低廉故也、

世界攝影大比賽

人人可加入　人人可得獎

轟動全球之柯達公司世界攝影大比賽在中國舉行以來。早已引起全國自習攝影者之熱烈興趣。遠近各地寄到照片。紛紛不絕。今距結束時期日近(五月卅一日截止)。又値大好春光。君尚未參與比賽。應即努力拍照。乘早加入。次列數點。是其特色。

(一)條例簡單。(二)加入便易。(三)專家不能與賽。(四)照片注重興趣並不全重技術。」(五)得獎機會平等。(六)獎金種類甚多。

故人人可以加入。人人有得獎希望。借用他人鏡箱拍照。亦能加入。有同等得獎之機會。時乎不再。幸勿坐失。備有四大獎額。以助諸君雅興。

比賽簡章各地柯達經理處均有奉贈或逕函上海郵箱五九一號柯達公司比賽處亦可。

分類獎—六類

(一)兒童　(二)風景　(三)運動游嬉娛樂職業　(四)靜物自然建築室內　(五)非正式人像照(兒童不在內)　(六)鳥獸家畜

每類獎金

頭獎一名洋二百元　二獎一名洋一百元　三獎二名洋五十元　四獎五名洋十元　五獎五十名洋二元

共計三百四十八獎洋三千元

省區獎—二十二省區

(一)河北　(二)山東　(三)江蘇　(四)浙江　(五)福建　(六)廣東　(七)廣西　(八)安徽　(九)江西　(十)河南　(十一)湖南　(十二)湖北　(十三)山西　(十四)雲南　(十五)四川　(十六)貴州　(十七)陝西甘肅　(十八)遼寧　(十九)吉林黑龍江　(二十)香港　(廿一)大連　(廿二)蒙古新疆青海西藏

每省區之獎金

頭獎一名洋一百元　二獎一名洋三十元　三獎三十五名洋二元

共計八百十四名獎洋四千四百元

全國大獎

一名洋一千元又獎章一枚

世界大獎

分類大獎六個各一大獎美金一千元六類中最優者再給一特獎美金一萬元又標錦一事

天寶 日租界

珠寶鑽石

金銀首飾　成色十足　器皿禮品　式樣新奇

電話 自 ㈡五〇七四

天物華寶

金珠寶

本店發兌加煉十足條錠葉金赤金紋銀時樣首飾文明禮品珠寶鑽石中西器皿貨高一等價廉克己務請惠顧諸君認明天寶為記庶不致誤

本報代售 … 求 (定) 元 一 現存無多

中華書局　新書

新文藝叢書　**金絲籠**　陳楚淮著　一冊七角

本書包含下列各劇：(一)金絲籠　寫婚姻上新舊思想之衝突。(二)藥　寫貧苦人民受壓迫的慘狀；和犯罪的動機。(三)韋菲君　寫一鄉村清白女子，受物質的引誘而墮落，在墮落的末路上，良心使他殺死引誘他的人。這是新舊道德觀念衝動的悲劇。(四)幸福的欄杆　寫一少年藝術家因貧困寄居在朋友的家裏，使朋友的幸福發生障礙，彼此衝突，帶累朋友的太太。著者以經濟的手腕，描寫複雜的題材；用象徵的暗示，使讀者發生靈魂上的感動。

新文藝叢書　**現代法國小說選**　徐霞村譯　一冊五角五分

我國從來介紹法國小說者，多止于十九世紀末葉，自然主義諸家。本書特將當代法國文壇之花，移植過來，以補前此之缺，兩應讀者之需。各篇之末，均附加作者小傳及其代表作；俾有心現代法國文學者，能於欣賞之餘，得一門徑；而作更深之研究也。

前出的幾種新文藝叢書

旅店及其他……沈從文……一冊……五角
日本現代名家小說集……查士元……第一輯第二輯各一冊五角六角
結婚集……梁實秋……一冊……五角
一幕悲劇的寫實……胡也頻……一冊……五角
輪盤……徐志摩……一冊……六角
波多萊爾散文詩……邢鵬舉……一冊……六角
瑪拿的邪教徒……王實味……一冊……五角
休息……王實味……一冊……二角半
口供……郭子雄……一冊……三角半
一個女人……丁玲女士……一冊……三角半
少女書簡……夏忠道……一冊……三角半
幻醉及其他……謝冰季……一冊……七角

浙江興業銀行

活期儲蓄。零存整付。整存零付。整存整付。整存付息。特別零存整付。特別儲蓄存單

各種儲蓄存欵辦法簡便利息優厚詳細章程函索即寄

天津金城銀行

辦理銀行一切業務　兼營儲蓄堆存貨物

總行英界中街　儲蓄分處梨棧

辦事處東馬路　倉棧法界河沿

天津　上海銀行　法租界八號路　辦事處北馬路東口

為諸君解決匯款問題

代寄匯信節省顧客手續　免收電費匯水節省顧客經濟　辦事敏捷節省顧客時間

一、在本行電匯款項往上海南京漢口三處一次以後收款人及住址不改者數目在五百元以上免收電費數目在一百元以下免收匯水

二、匯款老顧客自即日起第一次匯款即照上列辦法以表優待

三、本行存戶如有固定匯款在兩星期前預先通知亦得享受上項優待

天津中國銀行　全國分支行一百餘處　匯款

優待本行個人存戶小數票匯信匯一律免收匯費

本埠六華辦事處　同一辦理

交通銀行

條例特許為發展全國實業銀行資本收足國幣壹仟萬元前清光緒卅三年設立

業務要目　內債經理　票據貼現　各項存款　抵押放款　國內匯兌　貨物押滙

天津法租界四號路分行

天津法租界四號路區發行總庫

本埠辦事處　北馬路小白樓

冠生園

▲罐頭素菜　▲嗜素食者幸祈注意

▲果子露　上市了

▲法界馬家口廿六號路

電話三二三〇二

本報法律顧問　李景光律師

歡迎討論各種疑難問題及一切法律案件有無介紹是否委託均一律禮遇不收費用且對應守秘密之事誓守秘密

本律師寓日法交界秋山街西頭兆豐路電話三〇一七五號

新開　布路洋行　印度綢莊

本行運到印度新出綢緞絲絨花紗樣色新奇定價克己歡迎參觀

開設天津英租界中街二百四十八號立羅飯店樓下

二四八號　電話三局三二七二號

天津大華飯店

第四週年有獎乙種餐劵　每本十張售洋五十元

電話三三六〇八　三一九六三

銀行
鹽業金城大陸中南四行 ... 庫虛設兌現外並得向各地 東交民巷匯昌大樓 及本行隨時兌現上海準備總庫四川路六十八號 虹口北四川路四十號 漢口分庫四民街四十五號 天津分庫英中街六十七號 北平分庫宮北大街

金銀行
華民國）香港 廣東 上海 漢口 青島 北平 牛莊 大連 奉天 ... 收存華洋銀兩以及放貸押匯等事利息公道資本充足久為中外仕商諸公所推信成樂交易恰當
天津分行地址 英租界中街 本行電話 三一一五五 三一一四四 三○一八四 三○五六八 三一四二五 晚用電話 三一一四四 天津分行啓

華北第一名廠
光明汽水公司
本公司汽水經法國賴大夫化驗為純潔衛生佳品
法租界二十三號路 電話三局三○五二
北平 保定 唐山 塘沽 石家莊
趙各莊 等處均有代銷處

白蘭地

此酒窖藏卅八年氣味辛香醇厚能舒筋活血去濕燒胃縱飲至醉絕無頭痛口乾之患
北方總批發處天津法租界三十號路 電話(三)三三一七號
平津各南貨食品店均有出售
中國煙臺 張裕釀酒有限公司

去馬場諸君注意
▲君欲去馬場嗎 ▲君欲中彩發財嗎
▲君欲得最便利最舒適最美觀最價廉之乘座嗎
啓者本公司特備最新式黃色大汽車多輛外觀美麗內部寬闊可容座客四十餘位專供諸君往返馬場之用凡在英商賽馬期內每日由上午九點在日本租界中原公司轉角路口及法租界國民飯店門前停候每五分鐘開往一次由開往地點至馬場可靈十五分鐘每位只收大洋二角誠車美而價廉也
天津公共座汽車有限公司啓

力古洋行印度綢緞莊
本行今由歐美各國運到大批絲絨及花色印度綢緞等無不備全希乞紳商士女聯袂賜顧不勝歡迎之至
英中街花園南電話三一八六九

保權律師團律師 林廷琛 林榮仁 翁敬棠 謝道仁 潘啓清 啓事
託團開幕以來頗承各界不棄迭以案件見委來賓過多接見時有不周實深抱歉茲為本利當事人起見特定每日自下午一時至五時恭候直接枉顧所有討論事件無論委便與否均不收費其有特約時間者預先電告屆時亦當恭候此啓
第一事務所 天津英租界四十號路二十一號電話三三一八七
第二事務所 北平西城豐盛八寶坑十一號電話西一二七六
第三事務所 遼寧小西關羊角胡同前一百四十號電話二八九二 P

國花醬菜葷素皆宜
敝廠出品之各種醬菜並各色醬油等種類既多品味亦繁喜素食者食之既合衛生而喜葷食者以之助餐亦為調餐之美品敝廠出品醬菜製法得宜非同凡品食過者當能言之今又有大批出廠質味芬芳色色俱備請嘗試之保定分此
天津國花醬菜公司啓 開設法租界馬家口電話三○七○九號 P

天津隆順榕記成藥材莊
第三支店 在特別二區大馬路設立 國歷五月十二日開幕
減價廿一天
總號 針市街中間路南 電話五局一七八四
第一支店 法租界梨棧大街 電話三局二三二四
第二支店 法租界勸業場旁 電話三局四七二二
第三支店 特別二區大馬路 電話四局一○二二

廉價招租 天津英租界四十四號路康寧里新建樓房衛生暖氣電燈齊備又英租界四十號路仁安里樓房平房該里有人領看泰寧公司接洽
泰寧房地公司 辦理買賣經租房地代理抵押放款水火保險 地址天津英租界四十四號路康寧里三號電話三局二一四○ N

法國醫學博士 景紹薪 主治 小兒 內外 科
門診上午十點至十二點下午兩點至四點 出診四時至七時 寓法租界三十三號路清和里七號電話三局三三四七 N

萬兆芝律師 法律事務所 案無理由不接 赤貧真屈免費
北平西單牌樓按院胡同三十號電話西一○六七八號
天津日租界須磨街玉山里三號電話二○○五六號 C

津市新聞

建廳謀革新建設事業 成立建設討論委會
延攬專門人材從事研討 經費由附屬各機關提解

河北建設廳、以建設事業、為強國富民之唯一要道、惟各種建設工作、勢非延攬專門人材、共同研討、不能收集思廣益之效、故決定設立建設討論委員會、業由省府例會通過、昨日建廳特訓令附屬各機關、飭撥經費、作建設討論會之經常費、訓令原文云、為令行事、案奉河北省政府第二二二號訓令內開、案查本府委員會第二四五次會議、委員兼建設廳長林成秀報告、為報告事、案查本廳組織條例第九條內載、建設廳為謀建設事業革新之輔導、得設建設討論委員會等語、本廳民國十七年、就前直隸實業廳改組、比以地方民智閉塞、建設事業幼稚、前項委員會、早未設立、現查本廳直轄機關、如各河務局、省路局、長途電話局、測量處、內河航運局、所辦事務、均須考核輔導、以期日起有功、而各縣之路政電業航政、及新市新村、與其他土木工程、經緯萬端、關係民生安危、地方枯榮、無一非建設當務之急、策劃革新、尤不容緩、審時度勢、自非延攬專家、從事研討、難期收集思廣益之效、故斯會之設、為時勢所必需、實關重要、所需經費、當此厲行減政之時追加預算、請由省庫支給、勢既難能、別籌專款、加重人民負担、亦非所宜、祗有自圖挹注、藉維要舉、復查本廳附屬機關、除黃河河務局、兩處經費、前經遵案按月減支外、其餘如省路局、電話局、船捐處、永定、南北運、大清、子牙各河務局、或自有收入不僅庫款、或情形較殊、減支困難、均准照原預算開支有案、以上各屬、月共支經常費四萬餘元、擬在此範圍內、每月按百分之十提出、約計四千一百元之譜、撥充建設討論委員會經常費、在各屬所減有限、無礙事體進行、而該會得以早日告成、俾益建設前途、殊匪淺鮮、是否可行、理合擬具建設討論委員會組織規程、及歲入歲出預算草案、提出報告、敬請公決一案、當經議決照辦等因、奉此、除公布並分行外、合行令仰該廳遵照、並飭屬知照、此令等因、奉此、除此項規程、已登載第九百七十五號省政公報法規欄內、無庸抄發并分行外、合行照錄收入概算一份、令仰該局遵照、即自本年五月一日起、按月在經常費項下、提出百分之十、解廳撥充建設討論委員會經費、以濟需要、此令、

開灤每週停工兩日原因
總局覆河北黨整會函

開灤礦務總局、昨覆河北黨務整理委員會一函、對該局每星期停工二日之原因、陳述極詳、茲照錄如下、逕復者、接展本月十二日貴會第五八九號公函、並附開灤六礦工會原呈二件、祗悉種切、查敝局近因鐵路運輸困難、各礦

存煤過多 不得已、始有每礦每星期停工二日之辦法、此項辦法、委係先事預防、維持工人生活起見、良以敝局各礦產煤之數、邇來較前益增、每日幾近二萬噸、平時鐵路供給之運輸量、每日只能運煤一萬二三千噸、或一萬四五千噸、已嫌不敷、現在路局

限制煤運 每日只有二三千噸、或至多四五千噸運出、所餘之數、完全堆積各礦、以故兩個月來、日積月累、各礦存煤、遂達七八十萬噸之鉅、如果長此照常工作、至一個月後、即將增存至一百一二十萬噸、各礦既無隙地、勢必至全部停工、數萬工人、

何以為計 故敝局意見、與其使工人將來受最大之損失、何若事先酌停工作、以便延長時日、敝局所以斷然有此每星期停工二日之舉者、實出於未雨綢繆、愛護工人之誠意、區區此心、當蒙共鑒、至原呈所稱十七年戰時之事、查該時

雖有戰事 而路局仍能設法為敝局運煤、實際上交通中斷、亦不過十日八日之極短時期、與此次情形、顯有區別、此次之事、路礦各有相持之點、敝局固未敢自以為是、然雙方相持不下、直接談判、既歸無效、即應公請仲裁、或

訴諸法律 敝局對於以上及任何合理之解決方法、均可承認、而路局方面、既不顧查賬、又不願研究合同條文、所有敝局提議一切合理之解決方法、概不承認、徒以索取鉅款為唯一之宗旨、並始終以限制煤運為要挾、倘再

曠日持久 恐停工作、或有不止每星期二日之時、前路茫茫、殊難逆料、然是非曲直、自有公論、其咎實不在敝局也、此一併函達、尚希賜予鑒察並轉知工會、一體諒解、實紉公誼、此復中國國民黨河北省黨務整理委員會、

海河淤塞日甚 日昌輪船昨擱淺
向海河工程局要求賠償 各輪船公司將嚴重質問

海河淤塞、吃水較大之商輪、漸至不能行抵本市碼頭、各節已迭誌本報、惟日來淤塞情形、較五日前、又進一步、中流最深之處、滿潮時竟不及一丈、北方航業公司之日昌輪船、於前日(十五)下午四時、由營口裝載木材、行抵大連碼頭對過特三區河沿地方、正擬轉船卸貨、船首突然擱淺、迄昨日(十六)下午五時止、尚未能移動、按該船吃水祇十英尺、而前日潮來時間、為下午二時、擱淺時、正在滿潮之時、則其他時間內、行船之困難、可想而知矣、北方航業公司、擬設法轉卸貨物、並單獨向海河工程局提出質問、要求賠償擱淺之一切損失外、其餘如怡和、太古、招商、日清等輪船公司、已預備一致為嚴厲之責問、因該工程局、於上月初、海河上流、初呈淤塞時、對各輪船公司、及本市商會之答復、謂、已延長挖河工作時間、最遲至五月初旬、即可恢復春汛前之深度、而使航行暢利云云、今者已屆五月中旬、海河不惟未恢復春汛前之深度(春汛前為二十英尺)反不及春汛水深之半數、故各輪船公司、決向該局嚴重質問云

租界當商仍未減息
社會局召各商討論

當商減息事、華界五警區業於五月一日實行、由二分五釐、減為二分三釐、惟租界及三特別區、尚未實行、仍照舊收息、社會局定今日召集租界暨三特區當商、在局開會討論、每月二分五取息者、須減為二分三、與五警區取同一利率、按三分取息者、如能減至與五警區相同更好、最低限度、須減少二釐、以惠窮民云

童子軍會操獎品今日頒發

天津市童子軍籌委會、訂於今日(即十七日)上午十時半、在南開中學大禮堂、頒發此次會操獎品、該會昨呈請市黨整委會、轉函市屬各機關長官屆時蒞會參加、

營業稅籌委會通過 營業稅處罰章程
姚廳長昨晚歡宴各委員

河北省營業稅籌備委員會、於昨日下午三時、舉行第四次例會、全體委員均出席、事務主任王文彬列席、由姚鋐主席、蘇麟英紀錄、開會如儀後、首由事務主任報告出席人數、及上次會議紀錄、次報告河北營業稅徵收條例施行細則、業經省委會第二四九次會議議決通過、前委託財廳主任秘書吳鸚赴北平特別市營業稅籌委會考察籌備營業稅情形已完畢、回津報告、再變通部頒營業證貼用印花稅票辦法、已經省府委會第二五○次會決議、各部辦理、又報告奉省政府令准財政部咨開各省徵收營業稅、除兼營零售煤油汽油仍徵外、凡批發商店應予免徵營業稅、次由主席報告准天津市商會函請、對於米麵業商免徵營業稅、以示體卹等、應如何核辦、請公決案、議決、候提省委員會討論解決、報告准天津市商會函、據綢布紗會函請、該業營業稅、應如何辦理一案、擬按資本額課稅、請公決、決議、以與部令大綱不合、應予核駁、報告據胡文甫等呈請舉辦蜜蜂營業稅、應如何核示、檢同原擬大綱、請公決案、決議核駁、次主席提議擬定河北省營業稅處罰章程、請公決案、決議修正通過、又提議擬定河北省營業稅徵收機關暫行章程、及稽徵員服務規則、是否可行、請公決案決議、修正通過、末市府周秘書臨時動議、營業稅徵收條例第二條、擬增本條例天津市適用之一語、決議、提省委會修正之、議畢、遂散會、當晚姚主席、並宴請各委員、頗一時之盛、聞下次例會、將討論娛樂場所稅繳稅標準、並宣傳營業之意義云

請停徵產銷稅
總商會日內再呼籲

本市總商會、昨召有關產銷稅各同業公會開會、討論應付當局開徵產銷稅辦法、結果決定、日內由商會以快郵代電、向國府、財政部、張副司令、及東北政務委員會、請求停辦特種貨品產銷稅、以蘇民困、而解商民痛苦、

濟安勞資又起糾紛
日內開調解會

前本市濟安自來水公司、因不承認該公司職工會之組織、並拒絕接受職工要求、致激起全體工人怠工風波、經本市黨政當局極力調解、業已復工多日、乃怠工期間水費問題、迄未解決、公司方面、餘憤未洩、竟陸續以細故、開除工人九名、該項工人、率在該公司服務多年、工資至為菲薄、一旦被革、生活極感窘困、公司當局並有「凡代人求情者、一律飭革」之宣言、該公司工會、於昨日(十六)下午三時、特派代表馬純葵等五人、面謁社會局長吳甌、陳訴痛苦情形、因吳未在局、由科長苗呈實接見、經代表等述明來意、苗對工人、極表同情、擬於日內、由市政府、市整委會、公安局、社會局、工會代表及公司代表、共同會議、解決此不幸事件之辦法、該代表等、認為結果圓滿、下午四時餘、離局返工會報告、

調查典當業
財廳訓令各縣長

河北省財政廳、昨訓令各縣長云、為調查各縣當業情形、飭令查報事、查本省典當營業、各縣情形、極不一致、斷贖年限、既長短互異、利息定率、亦輕重不同、加以近年時局迭更、災歉頻仍、原有正式當商、受災欵兵匪之影響、率多賠累歇業、私押小當、乘此時機、遂皆到處興起、長此以往、影響於貧民生計、及國家正供者、實匪淺鮮、本廳現為取締當業、整頓稅收起見、對於各縣典當營業狀況、亟須切實調查、以期明晰、茲製定各縣當商調查表式一紙、合行令發、仰該縣長即便遵照、詳確查明、限於文到十日內、依式填送來廳、以憑核辦、如該縣現無典當營業、亦須專文呈復備核、均毋違延、此令、

清潔滅蠅擴大宣傳
社會局派員講演

本市舉行清潔大掃除滅蠅運動、已自本月十五日起、依法實施、茲社會局為擴大宣傳、俾使民衆澈底明瞭清潔運動意義起見、由昨晚八時至九時、特派第三科朱大夫世英、赴東馬路第一講演所、王大夫仲華、赴河北大街第二講演所、王大夫政平、赴西馬路第三講演所、鄂大夫玉倉、赴河東地藏菴第四講演所、分別講演、並印製宣傳品兩種、題目一、大掃除清潔運動是怎麼一回事、二、為甚麼要舉行清潔運動、二、「滅蠅」蒼蠅是傳染病的媒介、撲滅蒼蠅就是保持健康、倘若此時撲殺一個蒼蠅、就是剪除了我們將來萬萬萬個以上的仇敵、

發現猩紅熱症 連日死亡數人
公安局令商民人等預防

特別三區發現白喉症、醫士朱長年、因之病故一節、已誌各報、乃昨日比國領事署、又發現猩紅熱症、該症初患時、忽冷忽熱、喉腫音啞、週身發現紅色斑點、且傳染極速、重者七八時、輕者二十四小時、即行斃命、特別一區主任盧籛、因事關民命、現正積極設法消毒預防、公安局並於昨日訓令各區所隊、火速傳知各商民人等、注意預防、而免危險、原文云、案據特別三區主任盧籛呈稱、茲據法租界醫生斑介明報告、職區界內牛莊路比國領事館有女孩一名、現患猩紅熱症等情前來、當即派員詳查、旋據覆稱、病人已送往法國醫院隔離、住屋亦經消毒等情、據此、查猩紅熱係傳染病之一種、除通知各特區及各租界工部局外、理合呈請局長鑒核、俯賜轉函社會局查照、實為公便等情前來、除函請社會局查照、並指令及分行外、合亟令仰各區所、即便轉飭所屬、傳知各商民人等、一體注意預防、以免傳染為要、此令、

津縣教育局定期舉行觀摩會
請縣撥籌備費

天津縣教育局、每屆學期之末、照例招集各高級小學修業期滿學生、舉行高小畢業觀摩會、以成績優劣、定為能否畢業標準、凡成績優良之學生、分別給獎、以昭激勸、今年定於六月十四日上午七時舉行、惟各學校學生、均來自四鄉、往返長途、擬每名發給津貼二角、並須聘請評閱員、供給茶點、約共需洋一百五十元、該局昨呈請縣府先期撥發、以備籌備云

市政府今日盛宴
被邀者二百餘人

市長張學銘、為聯絡各界起見、定今日下午在市府設宴招待、聞被邀者達二百餘人、凡屬政學界名流、暨鉅商等、均在被請之列、由各科職員、分任招待、屆時定有一番盛況云

中日中學昨參觀市府
蒙贈予各種刊物

本埠私立中日中學校高中部社會視察團團員一行八人、由該校職員謝希雲引導、於昨日下午二時、前往市府參觀、張市長派呂科長、許秘書、何秘書招待、參觀各科處、所有諸詢、均詳為解釋、頒行時、并贈予市政公報、市政週刊、市政府系統表、市政府內部組織系統表等刊物、各廿份、

郵件招領

郵務管理局、現存有無法投遞之信件四件、茲照錄如下、收信人可自行領取、計一、實坻來、交李殿榮、二、實坻來、交杜明山、三、上海來、交汪實田、四、北平來、交雙週刊出版部、

陳英士殉國紀念
明日黨部開會

明日(十八)為革命先烈陳英士先生殉國紀念日、本市市黨部、已定於是日在本會禮堂召開紀念大會、宣傳科已派員佈置就緒、印就宣傳大綱、派定招待人員、同時並函令各機關團體、屆時(上午九時)派員參加

預防天花
社會局派員赴各校種痘

社會局接收衛生局後、所有全市公共衛生事業、仍積極進行、茲以時屆春夏之交、為預防天花傳染起見、除原有種痘所、繼續施種、並遵照部令舉行全市大掃除外、并派員赴各學校各工廠種痘、近據本市市立師範學校及市立第十一小學先後函請派員到校為學生種痘、該局已准如所請、派第三科科員王德風、鄂紫蒼兩醫師前往、

美術館書畫展覽今日閉幕

市立美術館第七期書畫美術展覽、自五月九日開幕後、至今日(十七日)已歷一禮拜之久、定今日(十七日)舉行閉幕

萬利牌自磨保險剃刀
盒內有刀片三個皮帶一條
用萬利牌保險剃刀剃鬚定能使君十分滿意
請即向代售處購一萬利牌99號剃刀君將驚其價廉而物美也
本外埠各大藥房洋廣貨店百貨公司均有出售
義德洋行獨家經理 英租界十九號二卅號 電話三一九

栢蘭氏拍賣行
啓者敝行現有八成新上等客廳飯廳臥室美術傢俱價廉堅固耐久並有謀得利洋行出品大留聲機五架附帶唱片數打半價出讓並有做成衛生家庭大小冰箱多種花樣翻新清潔無匹請各界諸君士媛駕臨敝行隨意參觀方知言之不謬也電話三二八七一 特一區中街十一號 起士林點心舖對過
栢蘭氏拍賣行啓 C

緊要聲明
啓者茲因祿安大街路東德義公執事人員段二鍋被劣朋引誘為昧心不端業已於陽歷五月八日攜欵潛逃除報官查緝外所有與段二鍋交接財物等情無有本號正式圖章者概不負責如有本號確據者限五日內來櫃對直逾期無效特此聲明
本號股東謹啓 C

律師李懷亮啓事
鄙人自辭去最高法院庭長後在平津兩處執行律師職務
接洽地點 北平西四巡捕廳胡同三十二號電話西局一三四八
天津現移英租界十七號路五十六號電話南局三五八五

律師李景圻啓事
鄙人現辭去最高法院庭長在平津兩處執行律師職務
事務所 天津法租界廿四號路信厚里二號電話三○一七五
北平西單牌樓安福胡同西頭門牌四十六號電話南局三五五六

天津花柳病診療所
地址法界綠牌電車道東亞醫院對過 電話(三)三九三一
專治梅毒淋病魚口下疳白帶一般皮膚病性病及其轉移症兼治內外各科 梅毒新銀及鈉六○六(即九一四)及鉍劑注射由三元起 淋病別有奇特良藥短期除根 門診上午九時至晚九時出診隨時星期及紀念日照常診治 新法戒煙短期戒淨 手續大小面議 種牛痘每次一元
花柳科醫學士殷壽增劉韶忱啓

請用先施虎牌花露水

氣味馥郁 醒腦辟穢 消毒止癢 袪風解熱
際此夏令日用必需之佳品也
總批發所天津東馬路
各埠洋廣號均有出售 (華)

麥邊洋行飛人牌月魚牌三星白蘭地酒廣告

啓者本行飛人三星白蘭地酒向蒙各界歡迎推銷曾實用特別射須客把見如買飛人牌一箱贈送酒

大陸銀行

股本五百萬元

營業　經營商業銀行一切業務兼營儲蓄信託貨棧保管等附業

總分行　天津北平濟南青島哈爾濱上海南京漢口杭州

分類

排列整齊　眉目分清　效力特大　費錢既少　啓事聲明　遺失徵求

華芳牌香烟

自有香烟以來從未有之貢獻

數十年配烟研究的成功　數十年製烟經驗的結晶

此烟之妙　不可言　不可及

吸過自然稱妙

遊藝

本欄歡迎戲劇電影以及關於其他一切遊藝文字惟須有新聞性稍涉批評者爲最宜一經登出酌致薄酬

偉大哀艷之閑花淚

是一部倡門恨史　是銀幕空前偉作

二十日起在峽蝶開演

「今晚我對於男子實在是膩了，因爲無論什麼人，對於他日常的工作，久了一定都要生厭的，男子就是我的工作，我的買賣，喲，我真是恨他們—今天沒有要你化錢，你就快送我回去罷，改天我再職業化的同你…」她是這樣悽慘而疲乏的說着，同時他開着汽車，向着紐約的黑影前進。

閑花淚的女子，在紙迷金醉的環境中生活着，但是她極端感覺不適，所以當這閑着汽車送她回家的少年，要求她作他的模特兒的時候，她就很歡欣的答應了。

星期三的上午，他很焦急的在畫室裏等着她的降臨，他雖然就他那一面的印象—當她倚在他肩膀上的時候，畫了她的像，然而那一種輕薄桃花的痕跡—金錢還境的賜與—時時都在她的像上流露出來，所以他幾次都將它扯了，不久她果然來了，並且是非常美麗，他爲她畫像—各種美妙姿式的像，她們陶醉了，然而好事多磨這一句古語，不幸很神秘地常常保持着—它實現的偉力，所以在他們忘却環境的憂煩的時候，他的父親一個極富的鐵路大王，無意中闖進他們的快樂之宮—他的精巧的畫室，富翁的眼界當然是與青年們的不同，嬌豔的燕子，祇可以作他們的玩具，要想正式作他的兒婦，他們的金窟豈不也成了燕子窩了嗎，所以一見面他很驚異，繼之反對，再繼之便打發他那老富婆對這可憐的閑花大擺其威風，

人生真是慘酷極了，孤立在酸辛而黑暗的宇宙，望着滄茫的大海，她初次明白了愛而不能以愛爲歸宿的苦痛，她毅然地投身於駭浪的懷抱，

第二天全紐約都沸騰了，他而闊爹居然也會追悔悲哀的流下淚來了，這時忽然得着了她絕好的消息，她並未曾死在死神的懷抱又被人救了出來，結果他同他訂過婚的貴族小婦解除了婚約，而與這要拿死來消滅一切愛的傷痕的閑花成了夫妻。

劇情可算是寫盡哀豔的能事，而全劇的立足點就是根據一句話—女子多半是環境的產物，遺傳或傳襲的影響次之，美國的紐約，尤其是百老匯路，誰都知道已經達到浪漫之極點，這個劇本因爲是時代的產物，所寫的完全是浪漫與悲哀倚伏相因的循環結果，所以在美國舞台上曾轟動一時，現在已由柯倫比亞廠製爲有聲電影，主演的明星也都是卓在的傑出人才，所以這部片子的成本與價值都很偉大，並且二十日就要在峽蝶公演，因特介紹於本欄的讀者。（血琴）

野球大王

本日起在平安開演

平安電影院本日開演之名片「野球大王」，係天宇造反卡角孟各曼丹及多露絲嬌丹主演，各曼丹與那佛羅合演「思凡」一片，已於最近在該院曾演，家碧玉一片爲其近作，凡閨飾一之小女子，與嬌丹身分適合，而嬌丹演來，然不同一時，中之曲譜均出自名手，恰到好處，並在片中共計試歌喉，合唱獨唱，共七闋，而伴奏者復爲飴店樂隊，世界之樂手，其名貴可知，本片之攝影係名家亨特莉沙甫所攝，運用其奇妙之鏡頭，攝取嬌丹之舞態，其角度之新穎，攝製之美，殊非庸手所可及，此外該片係以高夫球爲主要背景，近來津沽習小高夫者，球之風，盛極一時，嗜此道者，當不乏人，觀此片必笑逐顏開也。

今日在平安開演之野球大王的一幕

記光陸兩聲片

（紅）

「獵艷記」一片，爲描寫墨西哥牧場之險惡，而襯以旖旎艷麗之熱情，野外武俠對白聲片之上乘也，歌舞腕狠，幽默滑稽，無不美備，其主演之角色，類皆一時之傑材，如李却亞倫，固英勇之尤，善於表情，長於武功者，復配以七齡幼女梅姬葛琳，乘奔騁之馬，驅馳於莽林峻嶺之間，登山越嶺，驚險非常，拯家人於危難，全多情之眷屬，種種表演，靡勿精采動人，而千百羊羣之雲集風從，如清波急浪，蔚爲奇觀，最後印人尋仇一幕，百騎洶湧，呼嘯若狂，一髮千鈞，令人慄慄，白麗蜂之情曲，亦復抑揚悅耳，婉轉低徊，此片今日起已在光陸公映，此外尚有「心上苦獄」（UNFAITHFUL）一片，亦派拉蒙公司出品，凄清哀艷，酸楚刺戟，有廻腸盪氣之功，悱惻奪人之力，述一守身如玉，純潔貞操之女子，遇人不淑，悔恨無從，孤棨獨對，方寸紛紜，又以所天別戀，家醜難揚，晚弱心弦，頻遭襲擊，卒致含悲忍辱，强顏爲歡，造成無限風流之韻事，其情節之峭拔緊張，一反昔日華貴雍容之態度，表現之細緻熨貼，得前所罕覯，再由名震寰世聲片皇后露絲透頓任主角，相得益彰，珍貴無匹矣，聞該片已定於本月廿三日星期六起演，特就所知，以爲同好告，想醉心於絲透頓者，其亦樂聞否。

平津菊叢

◎桂蘭社現聞有重行組織之說，演員均某社舊日優秀份子，並添新角排演新舊劇本，戲已排者已二十餘種場，陸續在春和戲院登台表演，李桂雲，筱蘭芬，宋鳳雲等，均振刷精神，日夜練習，希期獲得最大之榮譽，前後已云，聞桂蘭社改組，大致已就緒，旬日內當可實現。

◎馬連良將赴滬演杜月笙宅堂會，日內即可成行，又明晚在吉祥演唱全部轅門斬子，准自穆柯寨焦孟盜本起，直至槍挑穆天王白虎堂斬子止，斯劇係連良生平第一佳劇，

◎馬連良之全部武鄉侯，貼出吉祥後，先期票已將售罄，明晚准十時上場。

時人行蹤

十五日　程克，嚴智怡，均由津下午快車去平，朱慶瀾，萬國賓，均由平寧晚快車來津，去北平，劉多荃，由津晚快車去北平，

十六日　朱啟鈐，由浦口早平浦通車來津，張見菴，王韜，均由津早快車去北平，朱深，常炳彝，劉多荃，張永成，李宣倜，均由北平上午快車來津，

社交跳舞場開幕廣告

各界士女請注意　應社交公開之意開設社交舞場

本場特色列左

舞廳寬闊　富麗堂皇　舞票制度　靜雅茶室　廢止酒類　侍應週到　爲初習者親切教授

五月十五日午後二時至五時（教習）午後七時至二時開幕敬備薄禮請各界名達閨媛駕參觀爲荷

法租界六號路一二五號（大陸銀行前）電話三局一四九九

社交跳舞場主敬白 P

天津佛教研究會慈善部啓事

本會特聘中醫何蓉鏡大夫施診　凡依照後列時間來會求診者一律施診惟請求出診者酌收醫資茲將診斷時間及地址列左

時間　上午九時至十二時

地址　日租界芙蓉街西松島街　電話二零九七七

附出診例　非會員一元　會員四元 P

天津英文速記社招男女生

▲學術最新用途極廣保十日內學習成功隨到隨教學費十元

▲外埠函授學費十元郵費在內兼設英文補習班及打字專科

▲入學簡章函索即寄

▲社址法租界卅三號路卅三號菜市南 P

奇藥出世　愛立良友　陽萎錠

此藥錠係美國羅門氏大醫士最新發明內服外擦兩裝

內服藥　種內服藥能消化開胃壯精液調和臟腑活潑腦力增智慧

外擦藥　功能興奮陽萎早洩見色流精補血提神固精健腦

專治青年用腦過度結婚太早陽萎遺精盜汗夜夢等症用此藥立興堅持耐久絕無早洩之患兼能種子聖藥也

每盒二元函購加五分

▲經售處　北洋廣告公司藥品部　法界勸業場內華洋商行大舞臺西亞津藥院　日界旭街北首源茂甡皮鞋莊 P

北中公司啓事

本公司在華北獨家經理地球牌線軸此線勁力結實家庭及工廠用之俱甚相宜定價特廉華北各處有意承銷或批買者均甚歡迎

盛錫福帽莊總號出進口部內

總批發處設在天津法租界

電話三局零七八六　電報掛號一六二八 P

盛錫福帽莊

茲因便利主顧起見特新設第三分銷處在天津北馬路國貨第一商場內爲慶祝國貨商場開幕由五月一日起敝總號及各分銷處所有本廠出品各帽一律大賤賣一個月　歡迎惠顧

總號　法租界天增里南

第一分銷處　法租界天祥市場內

第二分銷處　法租界梨棧大街

德慶恆綢布商店

天津英租界小白樓

如蒙賜電備有專員直接送到

壹千疋高麗布二又到批了

全色樣本函索即寄　電話三一六七一

本號一批高麗布六百疋一月期內完全售罄每日來函催索者共積信三百餘件敝號慚愧無一覆現二批貨到顏色齊全條格均備望各界士女從速購買勿失良機 P

天津市工務局招標修理特三區四緯路廣告

本局現因特三區四緯路洋灰路殘毀招標修理定於五月二十一日下午二時在天津市政府舉行投標如欲承包此項工程者先期來局領閱章程屆時前往投標可也此佈

國民商業儲蓄銀行

額定資本港銀五百萬元

▲專營存放匯兌及銀行一切業務▼

▲存款利息優厚　手續相宜

▲匯款格外克己　格外簡捷

總行香港　分行廣州　上海　漢口　星嘉坡以及其他各大商埠均有代理

天津分行法租界廿六號路　電話經理室三二二四六　營業部三〇七三七 P

天元興大旅社開幕廣告

十大特色　（一）地址寬闊　（二）空氣新鮮　（三）房間優雅　（四）西洋傢俱　（五）沐浴奉送　（六）招待週到　（七）呼喚靈通　（八）中西大餐　（九）汽車接送　（十）價目從廉

地址英法交界張莊大橋元興池前 P

淋病根治法

淋病最難除根西醫俞保康對花柳科有十數年經驗特備多種新藥德國新發明透熱電機治後尿道器械毫無痛苦斷根迅速凡患淋病欲知病情輕重或曾經醫治欲知是否斷根及被有淋病嫌疑者均可至本所用精密顯微鏡檢查并備有根治梅毒之銀六〇六印有淋病叢書函索附郵票一分（時間）上午十時至下午八時（地址）法租界二十六號路一〇四號

俞保康診所啓　電話三〇六三三 P

新張　忠興樓飯莊

啓者本莊由京中聘請技師專做南北時菜包辦酒席應時小賣隨意便酌喜壽筵會定期不悞樓房寬闊潔淨異常堂役招待尤其週到菜蔬做法與衆不同味美適口價格特廉各界惠顧請嘗試之方知言之不謬也茲擇於夏歷四月初六日即（國曆五月廿二日）開幕

地址天津法租界廿一號路東萊銀行對過電話南局二一八〇九號

新發明　清宮秘方　種子奇藥　性寶丹　外擦藥

保蒴清宮禁之秘方其治陽痿能勃起堅持耐久並與服藥不同

陽痿一症醫治甚難患者用藥尤宜謹慎查近來市上所售中西各藥皆內服者無論其效力好否難使諸君信任實因於生命有危險的關係故不肯輕易試用此皆腎之恒情也今本人生特研究一種外擦藥並種子尤其特長

每瓶洋三元外埠加二角

代售處　新成票行　天津法租界新新戲院旁

香港天壽堂

治婦女經期不育

老翁與少妻腎部虛弱速服

海狗鞭健腎丸

包能抱孩免飲乳之樂

天津總經理　法租界梨棧大街北洋廣告公司廣藥部　中國地北馬路共和大藥房

分售處　大胡同　麗生藥房　濟世藥房

函購辦法　外埠函購另加寄費二角　郵票代洋可能十足通用

海狗鞭健腎丸　▲主治各症如下▼

先天不足　後天失調　丹田無力　腰膝酸軟　青年早婚　元陽不固　酒色過度　精神衰弱　夢遺滑精　夜多小便　腰背脊痛　耳鳴眼花　膀胱寒濕　便有餘瀝　心腎不交　命門火衰　陽事不舉　舉而不堅　腎部虛弱　精寒陽痿

每盒大洋一元五角

調經姑嫂丸　▲主治各症如下▼

經期不調　經水不正　經來腹痛　過多過少　經來發熱　不思飲食　血山崩漏　血流不止　經閉不行　似孕非孕　白帶赤帶　多年不育　子宮寒冷　腰骨酸痛

每盒大洋一元 P

三瓶另贈毛巾一打以廣招徠並有四十年老牌飛人月魚牌三星白蘭地價格特別公道請嘗試之
電話南局二一九四 天津英界菜市傍麥邊洋行謹啟

大陸銀行 公積金一百八十萬元 代理處 其他各埠及國外均有代理店及特約通匯機關

廣告 房屋租售 招請待聘 一切雜事 均可登載 庸報廣告部啓

體育

遠東運動大會 總錦標解決法案

◆菲島提議用採點制 ◆日本體協開會討論 ◆吾國應加詳細研究

【大阪十二日特約通信】遠東大會錦標，素分七種，自第八屆大會以來，全能離田徑而獨立，去年九屆大會舉行於東京，經三國會議席上，議決分田與徑爲兩項，綜合田賽、徑賽、全能、游泳、足球、籃球、排球、棒球、網球、爲九種錦標，而總錦標之解決方法，視得冠軍之寡多而定之，而菲島現提議改革以前方法，自下屆起用採點制，即總錦標與亞軍殿軍，須依得點之數而決定順位，而此項採點制，與田徑之五、三、二、一制不同，並且有多有寡，頗爲複雜，菲島體育協會業將提案交付日本體育協會，日體協遂於本月十一日召集理事會議討論，結果日體協對菲島提案頗爲懷疑，乃議決復函詢問該項提案之詳細理由，並詢其根據標準，至於菲島所提議增加拳門錦標一項，日本業有允意，菲島所提議之採點制度如下，

種目	錦標國	亞軍國	殿軍國
網球	八點	五點	二點
拳門	八點	五點	二點
排球	十一點	七點	二點
籃球	十一點	七點	二點
足球	十四點	八點	三點
棒球	十四點	八點	三點
游泳	十七點	十點	三點
田賽	八點	五點	二點
徑賽	八點	五點	二點
全能	八點	五點	二點

按菲列濱此項提案、是否熱心、抑係根據心得、吾國體育當局、應加以詳細之研究、如下屆大會增加拳門錦標、吾國須速向日菲兩方參考拳門規章、因門拳比賽方法、如吾國之國術不同、係擊中面部得三分、擊中胸爲一分、而小則尤多、並有體重關係、豈可忽之、（阮蔚村）

華北運動會十單位參加 遼魯代表業已決定

遼選手廿三日啓程一行百卅五人 球類比賽辦法略有更動

【瀋陽十三日通信】遼寧省此次參加第十五屆華北運動會田徑賽球類賽選手、預選比賽、業於月之三日始至十日止、分別比賽終了、教育廳即須向華北報名、並於十二十一兩日、在廳內召集各選拔委員開會兩次、十一日選定田徑賽選手、十二日選定球類賽代表、是日並經議決㊀爲遼寧省全體選手榮譽計、在未與預選運動會比賽之藍鼎華、及參加比賽不及標準分數、但與標準相近之張永銘、厲秉鈞、苑廷瑞、馬德剛、李世銘、朱文極、趙世英等八人、參加遼寧代表出席、他人概不得援以爲例、㊁中級組撑竿跳項中、及格中級標準者共七人、以高級組中撑竿項中缺額三人、以戴顯駸、高鵬翮、孫世昌、補充、並以戴顯駸一人、補充高級高欄項中、以上三人在本省運動會及省選時、仍得允其參加中級組、但其班次之提升、不在此例、總計全部運動員一百三十九人、教育廳當晚即代電濟南華北籌備會報名云、

代電濟南 遼寧參加本屆運動會選手、業經透遴竣事、茲將報名單依限塡送、即請查照、並希見覆云云、選手起程日期、擬定於月之二十三日首途、教育廳已擬定聘請領隊員九名、男高田徑賽步起、宋君復、男中田徑賽、李寶書、女子田徑賽、陳笠堂、棒球宋君復、男高排球林仰秀、男中排球王爾、女子排球林維英、網球陳笠堂、並規定赴濟運動員、注意事項四項、以資遵守、㊀運動員須絕對服從總領隊命令、㊁往返川資、由省供給膳食服裝、由預選委員會斟酌時宜、分別規定、不得有類外要求㊂開會期間、如有爭執時、須靜候總領隊開大會交涉、運動員不得有任何直接之表示、㊃閉會後即行返省、不得要求在濟休息或遊歷、茲將遼寧出席華北選手人名錄左、

球類代表

棒球 楊裕文、陳鍛樸、殷談鐵、劉學松、王長鋭、白洪基、韓荃實、關承寬、譚福植、劉仁秀、宗承寅、張德川、趙振邦、宋寅卿、全隊十四人隊長王長鋭

網球（男高組）孫晶泉、楊郁文、劉學松（男中組）蔡世英、柏瑞、曾紹洗、（女子組）柴桂林、苑貴蘭、孫貴珍、

排球（男高組）胡文林、趙凌志、馬正金、王國璽、劉化坤、盧文韶、羅士珍、郝國英、張達夫、郭鏡湖、共十一人、隊長胡文林、（男中組）王家義、張赫昭、馬世昌、秦纖堯、池尤致、賈恩久、陸振九、鄧蔭民、趙崇祥、共九人、（女子組）劉佳恩、孫鳳雲、王保榮、龍文彬、李景新、陸瑾如、張粹卿、王輔芹、馬馥春、王乃如、陳鴻林、韓淑貞、王淑時、韓東菊、共十四人、

田徑代表

（高級組）東北大學劉長春（百米、二百米、四百米）、呂悅周（百米、二百米）宋玉泉（五項）、姜雲龍（八百米、千五百米）、梁德彰（五項）、張齡佳、（十項、鐵餅、鐵球、高欄）、周維普（四百米中欄）、劉古學（千五百米、一萬米）、張永銘（一萬米、未定）、蕭鄂華（三級跳遠、跳高、高欄）、朱文極（高欄未定）、厲秉鈞（十項）、傅寶瑞（跳高、跳遠、三級跳遠）、樊廣武（鐵球、苑廷瑞（十項）、趙凌志（標槍）、張禹昌（撑竿跳高）、馮庸大學戴顯駸、于文江（百米、二百米）、馬德剛（八百米）、郝敬恒（一萬米）、張寶祥（千五百米、一萬米）、宮萬育（鐵球）、周連增（鐵球、鐵餅）、

個人加入 李世銘、（八百米）、周家騏（二百米、四百米）、

中級組 東北學生隊 何福恩（百米）、吳春甲（二百米）、夏保漢（標槍）、裴振亞（二百米）、鮑庚瑀（標槍）、趙際清（二百米低欄）、張廷藩（千五百米）、舒大顯（八百米）、盧殿貴（鐵球）、劉振洲（鐵餅）王忠信（標槍） 牟長禎（撑竿跳高）、

第一高中 吳景璧（百米、二百米 二百米低欄）、李國華（千五百米）、白文鐸（跳遠）何世英（鐵餅）、

第一工科 林麗安（跳遠）、楊士元（撑竿跳高）、

馮庸青中 劉興亞（百米、二百米）、熊漢英（四百米）、王金書（四百米）、婁安吉（四百米、八百米、高玉嵐（千五百米）、劉仁秀（鐵球、鐵餅、高欄）、譚福禎（跳高、三級跳遠、低欄）、張學堯（跳高、高欄）、康德一（低欄、三級跳遠）、王恒泰（三級跳、跳高）、李春風（三級跳遠）、石維嶽（撑竿跳高）、

第三高中 石光滋（跳高）、李拓疆（鐵餅）、

同澤中學 何慶鈸（百米）、程國實（標槍）、戴顯駿（撑竿跳高、高欄）、張國樑（跳遠）、王鴻勳（鐵球）

安東林中 張殿喜（八百米、千五百米）、

蓋平三師 蓋積德（四百米、八百米）、

女子組 同澤女中、陳英喬 五十米 壘球擲遠）、徐秀琴（跳遠）、劉佳恩（壘球、跳高）、何振坤（鉛球）陳千（鉛球）、王桂蘭（壘球擲遠）、

省女師中 韓淑貞（壘球擲遠）、景柚坤（八十米低欄 跳遠）、于乃如（標槍、低欄）、

安東女中 李振華（五十米 一百米）、孫媛少（五十米低欄 跳遠） 閻秀雲（五十米、跳高）、王彩英（跳遠 二百米）、馬子駿（鉛球 跳高、標槍）、

【濟南十四日快信】山東全省第二次運動會、於十三日閉幕後、已將參加華北運動會之選手選出、大致凡在全省運動會優勝掛名者、均一律參加華北、茲將其姓名分誌於下、山東總領隊王近信、田徑賽指導員佟錫標、男子高級部排球指導員張龍嬋 指導員趙昆剛、男子中級部排球指導員艾子高、網球指導員張茂林、女子部壘球指導員劉宜生、排球指導員初瑞焰、網球指導員馮成璧、

（甲）田徑賽、㊀女子部五十米張素慧、劉玉蘭、李桂蘭、百米張素慧、劉玉蘭、李美蓮、金秀、二百米金秀、王鳳傑、李美蓮、佟芝英、八十米低欄于秀蘭、楊嬅、八磅鉛球、劉玉蘭、吳修文、李淑英、于秀蘭、標槍劉春榮、吳修文、李淑英、宋淑琳、十二寸壘球擲遠劉玉蘭、李淑英、朱玉蘭、劉明義、跳遠朱天眞、馮秀蓮、趙新育、曾愛華、跳高朱天眞、李華民、方鐵錚、楊嬅、二百米接力一女中、女師、二職、八中、四百米接力女中、女師、二職、博文、㊁男子中級部百米宿春山、張鴻儀、韓印山、徐連彭、二百米馬璇、宿春山、張鴻儀、郭春田、四百米馬璇、周人儀、王家駿、于恩澤、八百米周人儀、李延豐、錢文濤、考振東、千五百米于恩澤、薛訓起、馬興義、由其傑、百十米高欄李厚達、金培元、王雲龍、于修文、二百米低欄、張鳳鳴、初兆壽、王希俊、劉安惠、十二磅鉛球陳書堂、楊日峯、李瑞生、鐵餅袁汝霖、王光福、陳書堂、楊日峯、標槍牛星垣、胡家麟、楊日峯、袁汝霖、跳遠林英斌、柳英傑、李宗俊、三級跳遠林英斌、齊其嘉、潘承斌、李培坦、跳高張芳梅、張文山、趙金榮、傅志宣、撑竿跳高張壽身、張寶軍、鄭振三、張基礎、四百米接力一中、高中、八中、育英、八百米接力高中、育英、八中、一中、㊂男子高級部百米張敦詡、劉錫恭、芮象乾、丁振球、二百米、張敦詡、侯仁之、千五百米陶永莊、劉錫恭、芮象乾、金國榮、四百米張敦詡、崔鴻章、八百米陶永莊、易文煥、張敦詡、侯仁之、一萬米馬厚盛、李國恒、祝文山、劉崇福、高欄郭潤根、吉萬瑞、高哲斌、馬厚均、低欄吉萬瑞、董兆德、十六磅鉛球楊學賢、章子元、李鈺、羅玉昆、鐵餅楊學賢、范其春、李鈺、章子元、標槍李鈺、張一經、趙延傑、楊學賢、跳遠楊學賢、丁仲英、劉去非、范其春、三級跳遠楊學賢、范其春、李鈺、劉去非、跳高范其春、李振漢、丁仲英、郭潤根、撑竿跳魏興謙、高甦斌、李星華、曹滋均、四百米接力博文、思齊、千六百米接力博文、五項崔鴻章、李春瀛、十項屈寶慶、球類另詳、

【濟南十四日快信】華北運動會舉行之期、距今只有十二日、凡籌備會事務部人員、已均終日在男宿舍籌備會內辦公、凡教育廳內職員兼華北運動會事務者、皆准許暫不到廳簽到、俾得專力於華北運動會、其工作之緊張、概可想見、茲將關於華北運動會之各種消息、分誌於下、

報名單位

華北運動會會員報名、已於本日（十五日）截止、各省市區報名者、共有十個單位、計爲哈爾濱、天津、遼寧、綏遠、山西、北平、河北、河南、青島、山東等、田徑賽運動員共約七百餘人、連球類共約千人、本日（十五日）最後報名者爲山西球類名單、及山西北平補加運動員兩電、按華北運動會、本有十六個單位、其未報到者爲吉林、黑龍江、熱河、察哈爾、陝西、甘肅、六地、山西來電係中級網球加添閻振錫一人、北平來電、係女排球去薛祺英、補權玉潤、男中田徑賽添報譚華興、加入跳遠及三級跳遠、

競賽部會

華北運動會籌備委員會事務部競賽股第四次會議、五月十五日在民衆體育場舉行、出席者李文昌、劉宜生、唐少卿、張貽先、列席者佟錦標、主席李文昌、（甲）報告事項、㊀第三次會議因正擧行全省運動會故未能開、㊁保定布雲工廠、贈送女用標槍兩枝、鐵餅一個、已轉交事務部辦理、㊂註册股報告、收到各省區報名、現已有九個單位、（乙）議決事項、㊀關於球類比賽、因開會時間僅四日、恐難結束、擬將比賽法更改、兩隊用三勝二、三隊用一次輪法、四隊或四隊以上用淘汰比賽法、可否、請公決案、議決提請競賽委員會討論、㊁棒球比賽時間、擬自第二日早晨六時起、在田賽場舉行、可否、請公決案、議決通過、

寄宿須知

華北運動會會員寄宿應注意事項、已由事務部奉安付印、其原文如下、一宿舍房屋由本會按照報告人數多少分配、以每一單位居住集中爲原則、二宿舍內飲料燈火由本會預備、三會員用餐概歸自備、由本會指商售賣（另有菜蔬價目表）零購或整包均聽自便、四宿舍工友應囑其勤愼服務、如有惰懈情事、請由領隊者隨時督責、五宿舍浴室在東北院、（係臨時設置）地面窄狹、須輪流就浴、六宿舍內一切用具多係借用、務請格外愛護、七天氣乾熱、對於火燭請格外注意、吸食紙烟、尤望愼重、以防火災不虞、八各會員如有詢商事項、請由各單位總領隊到本會招待股或庶務股接洽、九各單位如須存儲欵項時、請由總領隊交付本會會計股代爲保存、支付手續請與會計股接洽、

大會標語

㊀沒有健全的國民決不能造成健全的國家、㊁欲求整個民族的健全、必先從個人的健全做起、㊂健全的精神寓於健全的身體、㊃華北運動大會要喚起民衆對於體育的注意、讀書不忘運動、運動不忘讀書、守運動紀律、才算有榮譽的運動家、㊄發展國民體育、才能救中華民族的危亡、㊅練體魄、雪國恥、㊆希望本屆運動成績打破已往最高紀錄、㊇歡迎華北運動員、㊈華北運動大會定於五月二十七日至三十日舉行、㊉第十五屆華北運動會籌委會宣傳股製、

事務部會

濟南快信云、華北運動會籌備委員會事務部第七次會議、於本日（十四日）下午四時在本會（南營）舉行、出席者王宣夫、孔令燦、王鄴、張繼堯（何克明代）、皮松雲、徐政勤、楊澎、何澄宇、佟錦標、列席者張貽先、尙志梅、郭士英、王貫怡、主席孔令燦、紀錄王鄴、（甲）主席恭讀總理遺囑、（乙）報告事項 ㊀主席報告上次議決案報行情形、㊁主席報告青島時報來函、特派記者參加運動、採訪新聞、請招待、㊂主席報告、陳蘭軒函請在會場內售賣食物飲料、㊃主席報告孫桐萱函辭籌委及大會糾察部主任、㊄文書股報告一週來收發之主要文件、㊅宣傳股報告一週來本股進行情形、（丙）討論事項、㊀跑道是否須重修、議決、由競賽部勘查後、與工程部同辦、㊁會場辦公室是否須改建、議決、規定會場東面看棚完全作爲辦公室、公推皮逵吾與工程部接洽改建、二、獎品股提議、請規定大會錦標外邊顏色案、議決、男高用黑綠 男中用紫藍 女子用淺紅 三、宣傳部提議、電炬地點擬在普利門外、文字擬定兩種、請公決案 議決 地點照擬通過 文字定爲「歡迎華北運動員」「鍛鍊體魄誓雪國恥」、四、宣傳股提議、標語公決案 議決、由文書宣傳兩股審查後、送請縣黨部核定、五、糾察股提議、擬請添聘趙鳳芝、陳士棟、吳學中爲本股副幹事、議決照聘、六、糾察股提議、請築席棚一座、作童軍休息處案、議決、交佈置股辦理、七、招待股提議、運動員入宿舍符號、應如何規定、議決每人提前發給運動會紀念章一枚、以爲識別、八、決議、請委員會定期開會、由本部彙齊應行討論事項、提前公決、九、決擬大會職員符號、由本部庶務股會同競賽部預備、十、決議會場職員用膳證、以一人爲單位、每份膳費五角、十一、決議由庶務股籌印大會紀念簽、十二、決議推定皮逵吾、尙正三、王獻玖擬定大會秩序體例册、

排球賽寡衆不敵 平女一中勝中西

結果三比零均各稱職

昨日下午三時、北平女一中排球隊與中西隊作友誼比賽於中西球場、女一中隊抵時十二人登場、中西隊只九人、女一中不願減至九人、中西又無人替補、遂以寡敵衆、比賽用新規則、是日風勢甚大、雙方均各稱職、中西精神尤佳、結果三比〇、平女一中勝、成績如下、

平女一中	廿一	廿一	廿一
中西	十二	十六	十二

平女一中 前排 蕭純、張瑞貞、趙淑珍、陳慶鳳、孫德和 二排 劉雪芝、秦肅、張之蓀、呂孝慕 三排 齊振璇、李荃華、朱淑貞、徐靜貞、陳菊芬

中西隊 前排 張淑抒、崔書秀、王可卿 二排 汪穗秀、張振文、司徒美貞 三排 曹霏霞、雷愛嬪、佟廷蕙

小學春運會 設計組會議 決組評判會

天津市小學春季聯合運動會籌備委員會、設計組第二次臨時會於十四日下午六時在教育局禮堂開會、出席人數 穆志鸝等十九人、主席 王選青、紀錄 穆靜孫 呂康儒、㊀開會如儀 ㊁報告事項 一、主席報告 此次會議因今日南區預合遇雨、遂使各項運動不得再繼續進行、特召開臨時會議、共謀善後方案、二、本日預合遇雨、殊出意外、本席抱歉良深、應派員慰問各校學生、有無意外事項發生、以明眞相、㊂討論事項 一、姜雅泉委員提議 本日預合遇雨、殊出意外、主席欲派員慰問各校學生、可否由本組派員慰問案、議決 原案通過 請姜委員雅泉韓委員鳳珍呂委員康儒張委員伯年何委員玉書穆委員靜孫、分赴各校慰問、完畢報告主席、二、各校到場職員應服從指揮命令案、議決 原案通過、並由本會預備指揮旗、以發號令、遇臨時事項發生時、當由總指揮召集之、三、規定童子軍分列式儀式案、議決 照原案辦理、四、各項表演時、請各指揮速到司令台 以便指揮案、議決 原案通過、五、穆靜孫委員動議 童子軍表演召集方法案、議決 開會前由指揮召集、指定地點集合、六、普育女學動議、上山進行退出改作快樂舞案、議決 上山進行請加緊訓練、不得退出、快樂舞允許參加、加入該項場號第十八號欄內、七、主席動議、請組織評判委員會案、議決 原案通過委員會定爲五人、函聘津市體育專家二人、局方二人、本組一人、定五月十九日下午三時開會、由王主任召集、交事務組函局聘請、

（一）體育專家二位 章輯五先生 張幼忱先生

（二）局方二人 督學處 鄭督學際唐 李指導隆孫

（三）本組一人 王主任選青

八、主席動議、東區預合如遇陰雨應如何辦法案、議決 如遇陰雨、道路泥濘、則臨時通知改期、日期另議、

㊃閉會、

中央體育場工程近況

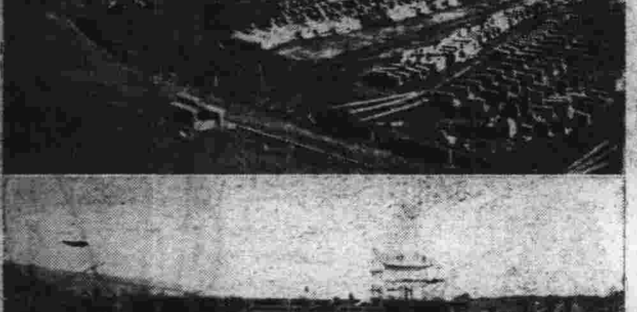

（上圖）建築中之中央體育場田徑賽場之東北兩看台寫者、（下圖）營造中之中央體育場游泳池、全池長五十米闊二十米一切設計全爲最新式實不亞于日本之神宮游泳池、 羅浩龍君攝贈

青光勝劍劍

開灤乙組籃球決賽 結果廿三比十

開灤乙組籃球決賽、昨日下午在開灤球場舉行、結果青光白隊勝劍劍、成績第一局二比六、第二局八比二、第三局四比二、第四局九比〇、總計二十三比十、裁判員朱寶琳、

今日比賽秩序 青光對高商 六時半 三井對劍劍 七時半

體育界郵筒

河北光明隊鑒 豪約幸甚、敝隊准於十九日（即星期二日）下午五時在敝場恭候、望早臨是幸、 題名乙隊啟

太古籃球隊鑒 承約幸甚、敝隊准於十八日下午五時半在花旗場恭候、 龍驤籃球隊啟

津光籃球隊鑒 敝隊欲與貴隊作友誼賽、時間星期日（十七日）下午三時、地點請貴隊自擇、如何 速覆、 浩志籃球隊啟

三井 中孚 雲龍諸籃球隊鑒 敝隊欲與貴隊作一度友誼比賽、三井星期四下午五時一刻、中孚星期六下午四時、雲龍星期日下午三時、地點貴場、可否、請速覆、 龍驤籃球隊啟

天隆、黑星諸籃球隊鑒 敝隊願與貴隊作友誼比賽、日期天隆星期二、黑星星期三、時間均下午三點半、地點敝場（特別一區李善人花園東耦耕里後）、如何、請速覆、 歐華籃球乙隊啟

雲龍籃球隊鑒 承約幸甚、惟日期稍有不洽、可否改於星期六（即二十三）下午五時、地點在貴場、如何、乞示本欄、 紅星籃球隊啟

浮萍排球隊鑒 敝隊擬與貴隊作首次友誼比賽、時間地址由貴隊擇定、回示於本欄、 虹霽少年籃球隊啟

體育界小消息

▲前華北田徑賽及球類健將姚東屏君、現供職於河北省民政廳、但以公務忙迫、運動久經擱置、殊屬可惜、（涓涓）

▲全國短跑名將周兆元君、以在南大卒業在即、現已至天津中國銀行實習、畢業後、即在該行服務、該行體育現象、本極蓬勃、得此健將、必更萊燕日上也、（涓涓）

日新籃球隊鑒 所訂下星期三練習之事、因隊員有不克到場者、請改下星期日（廿四日）、地點由貴隊擇一適中地點爲荷、請勿過遠、並請示知詳細地址、 飛龍少年隊啟

光明童子隊鑒 擬作友誼比賽一次、請於本星期二日（十九日）駕臨河北大馬路北寧球場賜教、如何、祈示覆、 飛龍少年隊啟

光第、公益、中國實業、亞津諸籃球隊鑒 敝隊願與貴隊作友誼比賽、日期光第星期二、公益星期三、中國實業星期四、亞津星期五、時間均下午四點半、地點敝場（特別一區李善人花園東耦耕里後）、如何、請速覆、 歐華籃球隊啟

BST啟新籃球隊鑒 所約今日（星期日）比賽之事、因敝隊昨日練習、有隊員數人受傷、今日之約、不能從命、歉甚、如蒙賜教、請改他期、 雲龍籃球隊啟

正金銀行、進取隊鑒 敝隊願與貴隊作首次友誼比賽、時間地址由貴隊擇定、希覆於本欄、 虹霽少年籃球隊啟

聯盟乙籃球隊鑒 敝隊擬與貴隊作首次比賽、地址日期由貴隊選擇、可否 示知於本欄 津友籃球隊啟

少年班乙隊鑒 敝隊欲與貴隊作一度友誼練習、日期星期三日（二十日）下午四時半、地點貴場、可否賜覆爲荷、 高商一九三一籃球隊啟

題名籃球隊鑒 豪約幸甚、敝隊准於下星期六（廿三日）、下午二時半駕臨貴場領教、如何、請覆、 南開鸚鵡隊啟

晨光中學校隊鑒 星期五敝隊隊員皆有課、不能外出、貴隊可否於下星期三下午四時、駕臨敝場（南開中學）如何、速覆本欄、 南開鸚鵡隊啟

聯友籃球隊鑒 敝隊因星期六日與花旗練習故改於下星期六（二十三日）下午兩點在貴場領教、此覆、 公議籃球隊啟

來函照登 逕啟者、頃閱貴報體育小消息載有津市排球隊要求捐募二百九十元之制服費各節、殊非事實、希即更正爲盼、 天津市排球代表隊啟

本次華北足籃球比賽會通過足球籃球正式比賽概用利生出品
天津東馬路 利生工廠 運動用品製造專家

眞正 德國瓦而塔 VARTA
材料眞實 製造精良
使用可靠 經久無虞
天津禪臣洋行機器部
英租界海大道六十三號
電話 三〇九八三 三〇四三九 三〇七二七

國產 飛龍牌 鉛油 磁漆 瓦力斯
天津中國油漆顏料股份有限公司
製造廠河東新唐口電㊂一七四七
營業部東馬路電㊄二二四八
北平分銷處東城王府井大街八面槽電東局五六七
外埠經理山東遼武商行遼寧衛生行各大五金行顏料莊均有代售

啓新洋灰股份有限公司派發第十九屆股息廣告
本公司訂於四月二十九日在天津法租界海大道本公司派發十九屆股息請各股東自是日起於上午十時至十二時下午二時至五時携帶息單票摺及公積存摺到本公司領取爲荷特此廣告

M LEVY
利威洋行

白金鑽嵌 鑽石首飾 鐘表飯具 文具玩物
英租界中街 電話三二六〇三

經濟新聞

標金漲五兩八錢
最高達七百四十九兩四錢
老頭票每萬漲五十七兩五

【上海十六日電】金市復上漲、晨開後即漲七百四十七兩、旋略趨下跌、後因大戶收買現貨、復轉上漲、結果較前漲五兩八錢、全日行市經過如次、早市開盤七百四十七兩五錢、最低七百四十五兩三錢、最高七百四十九兩四錢、收盤七百四十八兩、

昨日本埠老頭票行市、開盤最低一百五十一兩八錢、最高一百五十二兩二錢五分、收盤一百五十二兩一錢五分、結果每萬較前漲五十七兩五錢、

昨日本埠足金行市、每兩合洋一〇三元二角、較前漲五角、

金融

英美銀均縮
【倫敦十五日電】大條銀行市、近期爲十三便士又十六分之一、遠期爲十三便士、較前均縮八分之一便士、

【紐約十五日電】銀塊合美金二角八分、較前縮八分之一、

津洋釐呆定
昨日本埠銀元行市、較前仍不變、開盤最低六錢九分一釐三七五、最高六錢九分一釐六二五、收盤六錢九分一釐五、

滬洋釐趨跌
【上海十六日電】洋元行市、早市開爲七錢二分八釐六二五、午市開爲七錢二分八釐五、結果每萬較前跌六兩九錢五分、

債券

滬債漲多跌少
【上海十六日電】本市華商證券交易所、各種債價、依然漲落互見、

上午第一市

▲九六公債(五月)開盤十六元六角、收盤十六元五角五分、
▲九六公債(六月)開盤十六元七角、收盤十六元七角五分
▲六釐(五月)開盤六十五元八角、收盤六十五元八角、
▲六釐(六月)開盤六十三元八角、收盤六十三元八角、
▲關稅庫券(五月)開盤五十五元、收盤五十五元、
▲關稅庫券(六月)開盤五十三元九角、收盤五十三元九角、
▲編遣庫券(五月)開盤五十五元、收盤五十四元九角
▲編遣庫券(六月)開盤五十四元、收盤五十三元七角
▲裁兵庫券(五月)開盤七十四元、收盤七十三元九角
▲裁兵庫券(六月)開盤七十四元四角、收盤七十四元五角
▲關短(五月)開盤六十九元九角、收盤七十元零一角、
▲關短(六月)開盤六十八元九角、收盤六十九元二角、
▲善短(五月)開盤六十九元八角、收盤七十元零六角、
▲善短(六月)開盤六十八元九角、收盤七十元零三角、
▲四批捲烟(五月)開盤六十六元二角、收盤六十七元
▲四批捲烟(六月)開盤六十一元六角、收盤六十六元二角、
▲廿年關稅(五月)開盤六十八元四角、收盤六十八元六角、
▲廿年關稅(六月)開盤六十七元二角、收盤六十七元、

下午第二市

▲九六公債(五月)開盤十六元七角、收盤十六元九角、
▲九六公債(六月)開盤十六元九角、收盤十六元九角五分
▲六釐(五月)開盤六十五元九角、收盤六十五元九角、
▲六釐(六月)開盤六十三元八角、收盤六十三元六角五分
▲關稅庫券(五月)開盤五十五元六角、收盤五十五元六角
▲關稅庫券(六月)開盤五十四元四角、收盤五十四元四角
▲編遣庫券(五月)開盤五十五元三角、收盤五十五元三角
▲編遣庫券(六月)開盤五十四元五角、收盤五十四元八角
▲裁兵庫券(五月)開盤七十四元九角、收盤七十四元五角
▲裁兵庫券(六月)開盤七十四元七角、收盤七十五元五角
▲關短(五月)開盤七十元、收盤七十元零六角、
▲關短(六月)開盤六十九元、收盤七十元、
▲善短(五月)開盤七十元零八角、收盤七十一元五角、
▲善短(六月)開盤六十九元九角、收盤七十元零六角、
▲四批捲烟(五月)開盤六十七元四角、收盤六十八元一角
▲四批捲烟(六月)開盤六十六元七角、收盤六十七元六角
▲廿年關稅(五月)開盤六十八元六角、收盤六十八元八角
▲廿年關稅(六月)開盤六十七元三角、收盤六十八元二角

平市各債平疲
【北平十六日通信】

▲六九公債（前塲現貨）開盤一六七五、續報一六七、一六六七五、一六六六五、最低一六六二五、一六六七五、一六七二五、一六六七五、一六六五、一六七、一六七二五、一六七七五、收盤最高一六八、成交三十五萬、
▲編遣六月期（前塲特約期貨）開一盤五四二、成交五千、
▲廿年關稅六月　開一盤六七、成交五千、
▲裁兵六月期　開盤七四五、續報七四六、七四九、七四八、七四七、收盤七四八、成交四萬、
▲九六公債（後塲現貨）開盤最低一六八、續報一六八二五、最高一六八五、收盤一六八二五、成交十六萬、
▲編遣六月期（後塲特約期貨）開一盤五四八、成交五千、

匯兌

津申電匯趨漲
昨日本埠津申電匯規銀行市、開盤一千〇五十兩錢、結果每萬較前漲五兩、

中央銀行報告
中央銀行發行準備第八十九次檢查報告、本會依據中央銀行條例第十五條之規定、對於本行發行兌換券準備金、負檢查之責、茲於民國二十年五月九日在本行發行局舉行第八十九次檢查、用將檢查結果公告如左、

（甲）兌換券發行總額銀圓三千二百六十八萬五千一百元、內計銀圓券三千一百二十八萬零三百一十二元、輔幣券一百四十萬零四千七百八十八元、兌換券準備金總額三千二百六十八萬五千一百元、內計現金準備銀圓二千五百四十五萬二千五百零一元一角、是項現金準備、計存本行發行庫一千八百零八萬九千五百四十三元三角五分、存各埠分支行二百三十一萬四千零九十六元、存同業五百零四萬八千九百零一元七角五分、保證準備折合銀圓七百二十三萬二千五百九十八元九角、（乙）關金兌換券發行總額八十一萬五千七百三十七元二十八分、關金兌換券準備金總額八十一萬五千七百三十七元二十分、是項準備金、內計標金一萬三千五百九十五兩六錢二分、以定價六零合關金如上數、照中央銀行兌換券章程第二條、現金準備百分之六十、保證準備百分之四十、此次檢查結果、現金超過六十分之數、保證不及四十分之數、核與定章相符

四行準備庫公告（五月十六日）
中南鈔票流通及準備對照表、（按照本庫發行章程、十成準備、無論何時現金準備均在六成以上、保證準備不得逾四成、每星期公告一次、經四行稽核員及會計師檢核、）

流通額七千七百十五萬三千二百元
準備額七千七百十五萬三千二百元
現金準備五五百三十九萬三千六百零六元五角五分、
保證準備一百七十五萬九千五百九十三元四角五分、
共計七百十五萬零三千二百元
按現金準備約合七成一六、保證準備約合二成八四、
又按保證準備、係二五庫券、七長、整六、整七、金善後債券、十四年公債等項、均按市價以下折算、

太陽燈之分別

太陽燈共有兩種凡欲購者須請注意

一種是石英燈此燈所放射的光線是紫外線

凡患各種神經衰弱症和肺癆結核或保衛健康或抵抗時疫傳染須用石英燈

一種是炭精燈此燈所放射的光線是赤外線

所治療病症是受濕潮障氣無名腫毒瘰癧受風等症

凡欲購備太陽燈者不可不先加研究以免悞購　敝公司現存各種石英燈和炭精燈專爲用主選購凡來參觀或試驗者　敝公司聘有專員招待倘荷賜顧價格從廉

哈腦維亞太陽燈公司啓
法租界四號路
電話三三三〇七

鹽業銀行
股本一千萬元實收七百五十萬元各項公積金等四百八十一萬七千餘元總分行天津北平上海漢口香港杭州廣州其餘大連及各省會均有通匯機關辦理匯兌存放及保管代理事務津滬兩行特設保管庫箱章程函索即寄

金城銀行
資本金一千萬元收足七百萬元公積金二百零五萬辦理商業銀行一切業務兼營各種儲蓄存款總行天津英中街分行北平上海漢口天津東馬路其他各省會商埠並有代理機關

中南銀行
資本總額二千萬元實收資本七百五十萬元備用資本一千二百五十萬元總行上海漢口路分行天津漢口北平廈門及中外各大商埠均有特約代理機關並蒙政府特許發行鈔票

大陸銀行
股本五百萬元公積金一百七十萬元總行天津分行北平上海漢口青島杭州支行天津旭街及大胡同英法德美日本等國均有特約代理機關一律通匯專辦商業銀行一切業務並出租保險箱滬津行二設有貨棧

四行儲蓄會
經政府批准　以四行四千五百萬元以上之資本　保本保息　期短利厚　又分紅利　營業獨立　會計公開　會員儲金種類如下

定期儲金　二十五元起碼　息七釐　一年期滿　年內營業紅利照分　二年期滿　年內營業紅利照分

長期儲金　二十五元起碼　紅利照分　十年五年兩種　十年者每半年付利一次　年息七釐五

分期儲金　每月一元起碼　十五個月滿期

活期儲金　甲種週息四釐　乙種三釐　甲種以五百元爲限　乙種以五千元爲限　可分紅利

代理所　天津金城銀行　中南銀行　大陸銀行　及各地鹽業銀行（專代收定期長期三種儲蓄金）

天津儲蓄會　英界中街六十七號　電話經理室南局二七分　辦事室南局四十五號　宮北分會宮北大街　北平分會東交民巷匯豐　上海四川路六十八號　虹口分會北四川路四十號　西區分會卡德路　漢口四民街四十五號　大樓一號

本會章程儲蓄須知函索即寄

四行準備庫
中南銀行鈔票由四銀行在津滬漢合辦專庫發行流通及準備數目每星期公告一次以昭信實　公開辦理　本庫設在天津英租界中街六十七號　十足準備並請會計師查賬　北平分庫東交民巷匯豐大樓　隨時兌現

電話　庫長室南局二二七五三　辦事室南局一六八五　宮北分庫五局二三七六　宮北分會二局二〇〇五　北平分庫東局二八〇〇　北平分會東局四〇七

開灤礦務總局
注意各種煤斤價目列左

煤斤種類	家常塊煤	一號末煤	二號末煤
河東廠內交貨	每噸十一元一毛五分	每噸九元一毛	每噸八元三毛
送至甲區	十一元六毛	九元五毛五分	八元七毛五分
送至乙區	十一元八毛	九元七毛五分	八元九毛五分
送至丙區	十一元九毛	九元八毛五分	九元另五分

▲甲區　墻子河以內之英租界法租界及特別一區廿三號路以南之特別三區意租界

▲乙區　墻子河以外之英租界與特別一區廿三號路以北之特別三區郭莊子襪莊子特別二區並日租界

▲丙區　以上三區以外地方有欲購者請來函接洽

注意　凡購煤半噸者須照定價多加運費大洋一毛

開灤礦務總局北方售品處啓

中南
資本總額二千萬元實收七百五十萬元各項公積金一百十六萬餘元總行上海分行天津漢口廈門南京北平其他國內外各埠均有通匯機關　營業辦理商業銀行一切業務天津行址英中街四十八號電話南局一六三〇　三三〇　九十八　八十三　專辦保管鈔票準備金及發行兌現事　注意　中南銀

橫濱正金
本銀行招集資本金一萬萬元正現已收足另有公積金壹億壹千五百萬元正總行設在日本橫濱已歷數十年分行設在（日本）東京大阪長崎名古屋下關（英國）倫敦（法國）里昂（德國）漢堡柏林（非洲）亞歷山大（美國）紐約舊金山羅司案朗爾斯西亞特爾檀香山利湼臺佳內羅（印度）孟買　咯爾咯達　喀拉其　仰光（澳洲）新金山　西多尼（南洋）新嘉坡　蘇拉巴亞　三寶瓏　巴塔比亞　馬尼拉（中

司丹康美髮霜

上等理髮店。皆用眞正司丹康美髮霜。因其與衆不同。理髮揉後。光亮整潔。主顧對鏡自照。必定十分滿意。

司丹康毫無油膩。揉諸髮際。髮可終日不亂。市上假冒品多。務必認明眞牌。因假冒品每能傷害頭髮。

司丹康美髮霜分瓷罐與錫管二種。又有司丹康美髮水。裝玻璃瓶。功用與霜無異。

各大藥房洋廣貨店均有出售。（一）

Stacomb
MAKES THE HAIR STAY COMBED

美國威廉華納公司
上海廣東路三號

日租旭街
大綸
百貨商店
春季
減價大推銷
二十天

證書
上海電力公司曹星北素來瘦弱證明服散拿吐瑾後肌肉強壯通宵熟睡腦力日佳。

SANATOGEN
The True Tonic-Food

散拿吐瑾

此老年事雖高。精神之佳。令人佩服。或問其故。則常服散拿吐瑾延年益壽粉而已。此粉照化學方法製成。中有蛋白質。補血強胃。又含燐質。專爲滋養體內細胞。使其生生不息。因之思想敏捷。記憶健全。大勞不倦。心身安泰。確有延年益壽之功。（二）

各大藥房均有出售
柏林華發大藥行精製
中國美最時洋行經理

地方新聞

開灤工人決定 暫行停止怠工 各方代表到唐出面調解 惟礦方仍不允取消停工

【唐山十六日通信】開灤怠工風潮自發生後、各報迭經紀載、分轟動一時、惹起中外之注目、昨有省政府省黨部代表到唐、會同公安局招集勞資雙方、成立調解委員會、討論多時、該兩方均極爭執、經公安局代表提議工人方面暫行停止怠工、礦方亦取消停工兩日之舉、結果工人方面由工會主持、遵從照常工作、惟礦方尙不允予取消停工兩日之舉、諸代表等並議定籌調解會移往津市辦理、又開灤礦務局、宣告每週停工二日後、唐山商會鑒於各方相持不下、工人生活問題極關重要、恐相持日久、工人受鉅大損失、於市面有關、曾電請省府迅予解決、十四日省府覆電到唐、略謂此案、省府業經函請英領、暨電開灤礦務局、將停工一節、即行取消、並電唐山公安局、嚴予制止工人軌外行動、以弭工潮、仰即知照云、實業廳委員丁占梅、亦於十四日到唐、調查工潮眞相、同日已由各方維持、結果工人暫行恢復工作、聽候解決、

美滿良緣 雖經幾度波折 終究成全夫婦 轟動昌平之戀愛案

【昌平十四日通信】平綏路康莊車站有梁義和者、在鐵路作工、有三女、愛如掌上珠、平日任女所爲、毫不管束、三女在家均未字人、有同院住戶楊國明、係在康莊車站開燒餅鋪爲生、梁義和之第三女梁桂香、現年十六歲、見乃父尙未與其長姊及二姊擇聘議婚、對於自己婚姻問題、一時實難談到、現因情竇已開、見楊國明少年風流、又未成婚、經過相當程度、熱度已達極點、楊當經向梁義和夫婦要求、初則不允、後來已有意允許、豈知梁義和之岳父趕到、强不應允、如楊國明與梁桂香成婚、非令楊國明給彩禮洋一百元不可、楊國明僅措出六十元未能成功、梁桂香見難達目的、即決心同楊國明逃走、前梁桂香同楊國明之親誼逃至昌平第八區楊國明孟某家、孟某見楊國明拐幼女同逃、恐受連累、即送交第八區核辦、經區轉送到縣、今日（十四日）縣府開庭審訊、承審官孫緒曾因楊國明既無妻室、梁桂香又未許字他人、不但不加以罪、反大發慈悲、准該二人成婚、以達其戀愛目的、飭令楊國明託人向梁桂香之父梁義和說合、如能了結、即行銷案、以免砂壞良好姻緣、而便成全二人名譽、下庭後楊國明梁桂香二人大爲歡喜、因梁義和聞知後、已追赶來縣、迨聽說承審官如此判斷、伊亦不願再行纏訟、旋經人說合、楊國明出彩禮洋七十元給與梁義和、作爲完結、當在縣府將案撤銷、楊國明與梁桂香成爲夫妻、縣府並准備案、

靜海教局長 定期二月 視查學務

【靜海十四日通信】靜海各縣立男女學校、自今正開學後、各校學生、異常踴躍、大有人滿之患、極應擴充班次、以求發展、惟以經費維艱、無方籌措、以致各校人數、不免擁擠、誠爲憾事、全境各校、向由各督學及各區教育委員等、輪流查視、添表呈報、茲聞教育局長元靜軒、深恐各督學各委員視查不週、報告欠詳、昨已呈明縣政府、所有各校、親自查視、藉明眞相、約需兩月、方能竣事、局中職務、請委督學張俊辟代拆代行、將來各校、定有一番整頓、（悲）

廣宗縣長 宣誓就職 謂「非爲做官」

【廣宗十一日通信】廣宗縣縣長張樹澗、前日奉令撤職、新任縣長姜禮榮、於五月六日到縣、七日接印視事、八日上午十時舉行宣誓典禮、是日天朗氣清、縣政府內外布置一新、門首交懸黨國旗、禮堂正中、高懸總理遺像遺囑、左右張貼新製標語多種、屆時縣黨部、縣屬各局、各男女學校、以及地方紳士、均先後蒞會、至十句鐘、振鈴開會、縣黨部祁卓如主席、行禮如儀、主席報告開會宗旨後、姜縣長於隆重典禮中、舉手宣誓、誓畢、隨即致詞、略謂鄙人在學生時代、即抱有以一生精力、爲社會服務、爲人民謀福利之夙願、此次奉委署理廣宗、使夙願得有實行之機會、無任慶幸、但縣長責任甚大、本人能力薄弱、深恐有負省府之委託、不能爲全縣民衆謀福利、深爲惶恐、不過本人既抱定犧牲決心、此來非爲作官、實願作一番事業、建設一個新廣宗縣、尙望與會諸君、盡力勸助、將來如辦有成績、匪僅鄙人一人之幸、亦全縣之榮也、詞畢、主席祁卓如、公安局長趙中權、財務局長史立山、各有演說、隨即閉會、由縣政府招待茶點而散、

諸城汽車業 頗爲發達

【諸城七日通信】諸城縣汽車營業、較前兩月陡有起色、連日以來、諸高路線汽車乘客、極爲擁擠、日前該路乘客每座售洋三元、彼時稅收按百分之三十、現在稅收減爲百分之二十五、汽車竟是增價每座售洋三元六角、此次忽然加價六角、或因乘車者一時之踴躍、斯業趁此機會、以圖厚利、否則稅收裁減、車價提高、不無矛盾、以是頗引一般旅客之揣測、然車價究竟因何增加、營業汽車者、必有確鑿的根據、容訪續誌、

滄縣施種牛痘 種者踴躍

【滄縣十一日通信】滄縣平民醫院院長王惟勤、逸東醫院院長馮逸東、紅十會醫院院長劉耀東、僉以天屆春暖、天花流行傳染幼童、非特危險、且有性命之憂、特在各該院中施種牛痘、以防天花流行、一般貧家子弟、得此機會、爭先恐後、前往種痘、每日各該醫院、異常忙碌、種痘者不下百數十人、

井陘駐軍築路 並種植樹木

【井陘十三日通信】本縣城鄉所駐者爲晉軍縮編之第八旅旅長高鴻文、及該部十五十六兩團團長爲郭維藩胡肖義、全體長官、對於軍紀與訓練、頗能盡職、與地方民衆十分接近、且能爲地方舉辦公益、清明節在城內外大道兩旁植樹數千株、近又將城關街道大加翻掘、築爲馬路、現由官長督率兵士、正在翻修、煥然一新、甚覺整潔、不日即可竣工、聞尙有修理各處大道之計劃、

寧河縣長易人 新縣長視事

【寧河十四日通信】郭縣長業已調省、省方所派新縣長李樹範□前到縣、現已視事、當發第一號布告、原文如下、爲布告事、案奉河北省政府第九零號令開、茲委任李樹範署理寧河縣長此令、等因、奉此遵于五月六日接印視事、並舉行宣誓典禮、除呈報暨分別咨令外、合亟布告週知、此布、自奉又縣公安局長王紹曾、另委栢光榮公安管理局訓令、繼任寧河公安局長、即飭局內員司、積極結束、以便交代、栢局長（十日）方始到縣、已接鈐視事、茲錄布告原文如下、爲布告事、案奉河北省公安管理局總字第一七八號委任令內開、茲委任栢光榮署理寧河縣公安局局長此令、等因奉此、本局長茲於五月十一日蒞局、接鈐視事、並舉行宣誓典禮、除呈報暨分別函令外、合亟布告週知、又本縣公安局警士常維□、前因與耍狗熊者之狗熊較力、被熊抓傷、遷怒於耍熊之人、將其大打特打、遂被控于公安局、王局長以該警無事生非、毆辱過客、根責斥革、該革警於失業無聊之際、常在南門外三順澡塘滋擾、前日偶因言語不合、除將該塘壺碗砸毀外、並將該塘經理談海峰毆打成傷、經該塘伙計報告公安局、致被捉將官裏去、已轉送縣署懲辦矣、

清苑縣 黨務審察員業已易人

【保定十一日通信】清苑縣黨務審察員閻振熙氏、自被選爲本市人民代表、赴南京參加開國民會議以來、閻氏鑒於本人走後、保地黨務工作、難以兼顧、即呈請省黨部、辭却本職、並請另派賢能、來保接繼工作、以期黨務不至擱淺、省黨部業委前清苑縣執行委員劉延賢來保接充、而利工作進行、聞劉氏不日即行就職云、又保定公安局長劉運鴻、近接省府及公安管理局電令、調省另有任用、據探遺缺、以前東北邊防陸軍第二軍部副官長李蔭芝接任、劉氏自奉到此項電令後、即飭該局各科準備、李氏到保交代、又保定南關電燈公司、近以本市一般住戶、因金價暴漲、煤油奇貴以來、民衆因節省經費、成裂設電燈、以晚補救夜晚燈光之需、日見其多、而該公司恐各住戶、對於裝安電燈之事、難免不有偷竊電氣之事、茲爲免除此弊起見、特於各燃戶門外、所竪之電桿上、均附設限制表、以免偷電之發生、

昌平刷新政治 革除舊習

【昌平十一日通信】昌平張縣長（棣森）於本月二日就職後、對於縣府員司大加整頓、一切舊習陋規革除淨盡、人民受惠非淺、昨日發出佈告、痛斥縣府之弊端、並告民衆如有益於地方之事務、隨時擬具辦法、必當竭力推行等語、記者昨日往謁、即知人頗忠厚、及與談話則和藹異常云、

中法儲蓄會第一五二次開獎結果

本屆開獎五月十五日舉行　本屆共發出獎洋五萬六千六百三十六元　茲將得獎號碼開列如左

特獎一個　六八一七　獨得洋一萬元

獎別								獎金
頭獎七個	八二九	一七四七	三四七六	六七三七	八五四八	一二〇四五	一二八九三	各得洋二千五百元
二獎七個	九五八	一七六八	七一三八	七一七二	九五一九	一四一〇一	一四六八四	各得洋四百十七元
三獎七個	五八九	二七九〇	三八四五	六五六八	七三六二	八五三〇	一一一九八	各得洋二百七十八元
四獎七個	三二四	一二二六	三九六四	四六〇五	九四一三	一〇一六三	一三三〇二	各得洋一百六十二元一角四分
五獎七個	三〇五六	三〇〇一	四二九六	四九七二	七三一六	一〇七六五	一〇九五四	各得洋六十九元四角三分

小獎（九）共一五一〇個　每一全會得洋十五元

（號碼準確仍以號單爲憑）

北平總會東交民巷瑞金大樓　各埠均有分會詳章函索即寄　天津總分會法租界馬家口電話三〇九二三

繼續試服 大贈送

燕醫生小粒紅血丸

全國響應

去歲紅血丸試服大贈送、全國響應、紛紛剪券函索、應接不暇、令之要求繼續贈送者、仍絡繹不絕、敝行爲酬答諸君雅囑、並爲造福各界健康問題起見、特不惜重大犧牲、繼續贈送、惟每人以一盒爲限、贈完爲止、紅血丸用科學方法特別將丸粒製小、以便一經入胃、即可與胃液混和、增强胃膜之消化力、使運輸精華由胃膜直達血管、滋生紅血球、而成濃紅新血、四肢百骸、既得新血之營養、故能體氣堅强、飲食健旺、操作思想、莫不如意、試閱下列各界填寄試服功効表之分析、即知燕醫生小粒紅血丸爲補血强身之妙品矣、

增强記憶力者 百分之四六·四　增加食量者 百分之三九·三
增足消化力者 百分之七五　增足精神者 百分之七五

英商老晉隆洋行有限公司 上海博物院路二十二號

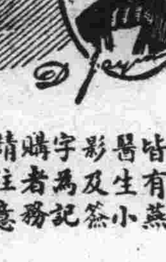

燕醫生藥皆用各種良藥、家有燕醫生小影及簽字爲記、購者務請注意

贈券　茲附上郵票一角、請寄價值九角之燕醫生紅血丸一瓶、爲荷此致 上海博物院路廿二號 英商老晉隆洋行西藥部有限公司　姓名　住址　（剪）

凡士林 黃油膏

人人所需、家家必備

凡士林黃油膏質料純粹絕無氣味、治一切刀傷火燙挫筋腫痛爆裂凍瘡等莫不奏効神速且可作爲護膚妙品誠爲男女老幼皆當寄藏所必備。

上海英商老晉隆洋行有限公司及各分行經理　各大藥房洋貨店均有出售

贈送樣品　茲附郵票二分請寄凡士林黃油膏樣品一份此致 上海博物院路廿二號英商老晉隆洋行西藥部　姓名　住址

法租界光明影院旁

陳嘉庚公司

積貨大賤賣　新貨大贈品

由國曆五月九日起 三十天

因存貨過多並非殘壞 特別犧牲由六折至九折
五角以上便有贈品 一元以上附送普油生

營業時間 早九時至晚九時止

新欣電影院　法租界天祥市場四層樓上

今日准演　天夜（星期日至星期三〇）

俠義警世國產佳片 施公案 第一集

施公案是雅俗共賞之說部、故本片爲各界欣賞之佳片、特色一、今日以剷除土豪劣紳爲是、施公案則專剪除土豪惡霸、頗合現今潮流、特色二、施公案描述英雄、豪俠尙武、觀此一片、足使儒夫有立志、特色三、黃天霸剌施公、不忍加害、道德心重、可挽頹俗、特色四、說部施公案、所有熱鬧情節、本片均已攝入、讀過施公案者、不可不看此片、特色五、

下期開演　武俠奇情軍事國產巨片 王氏三雄

票價 樓上樓下一律一角 包廂六角 茶資隨意　時間 日場三點一刻 夜場九點一刻

天華景大戲院　今天日夜開演

趙美英　早戰宛城 晚十三妹
陳蓮舫　早南天門 晚十三妹
朱小義　梁一鳴　張德發　早戰宛城 斷蜜澗 戰宛城　晚絕虎嶺 罵金殿 十三妹
林曼雲　松雪芳　徐德俊　早南天門 泗州城 戰宛城　晚罵金殿 絕虎嶺 打廷上墳

天宮影院　法租界勸業場樓上電話三三六四八號

今天日夜開演（星期日至星期二）　武俠愛情國產佳片 混世霸王

混世霸王一片：
是描寫土豪惡霸窮凶極惡的傑作。
是描寫俠士心腸扶弱濟危的義舉。
是描寫富翁仁慈橫遭無妄的寃禍。
是描寫提倡女子尙武精神的深意。
是主張男女地位平權對等的先鋒。
是主張剷除土豪打倒惡霸的異軍。
是主張男女婚姻戀愛自由的創舉。
是主張世界和平人類幸福的慈航。
看過此片者便知本片的好點、未看過此片者也可想像此片的好點

早晚票價一律一角　日場三點一刻　夜場九點一刻

法國 保濁 白濁丸

花柳病中較輕者、爲淋病（俗謂白濁）、而比較難治者、亦爲淋病、患者如始初不愼用藥品、一經變爲慢性淋病、則終身受害匪淺矣、可不畏哉、「法國山得爾巴黎白濁丸」、爲最新發明之治淋聖藥、無論新老淋病、一經購服「法國山得爾巴黎白濁丸」、包可一日止痛、三日清濁、七日斷根、且有一種特證、即斷根後永不復發也、思有淋病者、請早日購服之、

華北總經理天津晶報社

定價每瓶二元　外埠函購加一寄費

代售處　中原公司　五洲藥房　北洋藥房　中央藥房　中英藥房　中西藥房　中南藥房　上池館藥房　成城藥房　華新藥房　北洋廣告公司　明記稻香村　麗生藥房　老德記藥房　濟世藥房

中醫陸宗仁

寓特別一區十七號路門牌十三號　電話南局三六一四號　上午門診 下午出診

介紹人　高凌霨　王迺斌　齊燮元　鈕傳善　張志潭　華世奎　白寶山　孫潤宇　秦華　張國淦　何恩溥　張志澂　同啓

光華體育用品公司特製

毛毛底帆布鞋

▲係雙絲布面十三層帆布底精工製造
▲有美觀輕便舒適耐久諸大優點
夏令網球比賽着之最爲適宜

發行所天津東南城角東興大街對過

最捷徑　振替儲金號大連二一九
通車（奉天峯山間每日開往二次）臥車設備完全行旅便利
規模宏大　房屋華麗　應接週到　定價低廉
口岸貯存大批　以備各界需用
要塞戰蹟千山之層巒競秀尤足供旅行家之觀覽
▲支社　設在東京麴町區有樂町

理銀行　天津分行英租界中街　電話三一六一九、三一四九七

平安電影院

今天日夜開演三場

日場三點　夜場五點半　九點二十分

提倡高尚娛樂

滑稽趣情　名貴歌曲　專門藝術　世界名樂　全部對話　有聲喜劇

凡購本院樓上票一張者……送天祥市場野球場免費劵一張

野球大王

▲片中音樂。包管你未之前聞

▲片中情節。包管你甜蜜滿意

▲七齣傳誦世界新歌　蒙高審與多露絲嬌丹合唱或獨唱、一開幕合唱、二惠我良多、三我方有事、四歸告爾母、五如克利之能、六再試妙舞、七舞舞舞、

▲四個不同角度攝影　嬌丹舞時、用四種角度攝影、盡態之姸、極觀之美、爲名攝影師亨利沙甫所攝、

▲女子美身容之良方　嬌丹云、女子而欲體美、減食則令人頰瘦、網球則右臂偏重、騎車跨馬、則只宜下部之發育、如欲身體之平均發展、纖濃勻稱者、其惟野球乎、

▲世界著名樂隊合奏　畢爾特莫飯店樂隊、馳名全美、爲無線電放送台之主幹樂隊、鈞天巨奏、傳遍世界、此片特請其奏演、爲有聲片以來之第一次、該樂隊中人、均現身銀幕、久聞大名、未曾識荊者、一看此片、可以無憾、

METRO-GOLDWYN-MAYER PICTURES

平安

今天星期特別早場十點一刻及星期一特別日場三點開演

影界美男黃金歌喉當今第一明星

那佛羅主演

思凡

歌樂艷情藝術影片

▲本片充滿西班牙化的音樂、幽雅絕倫、
▲那佛羅在有聲片中最佳的表演、
▲有西班牙百年前的阿哥庭大跳舞、
▲用樂師一百五十餘人隨場拍奏、

票價　樓下一律四角　樓上六角

皇宮電影院

今天日夜開演（星期日至星期二）

初次到津◆本院首演

小威廉　蘭妮愛都麗　喬治杜亞　福賽脫　四大明星主演

殖邊外史

▲近代美洲史上之重要一頁
▲含有民族主義之偉大影片

▲全劇用演員千餘人
▲攝製時間達七閱月

米高梅公司出品◆最有價值之貢獻

▲我國邊區遼闊、有志墾殖者、不可不看此片、
▲我國產業落伍、提倡建設者、不可不看此片、
▲本片在歷史方面的敘述
▲洪荒時代之加里福尼亞州、
▲西班牙文化支配下之加州、
▲美國人西方尋金運動的事實、
▲舊文化與新勢力之消長、兩大民族之衝突、
▲本片在人生方面的描寫
▲一世紀前之倫理觀念、
▲英雄美人之愛情生活、
▲尚武精神與強權主義、
▲披荊斬棘中之移民生活、

馮氏斷癮救苦金丹

風行海內已歷六十三年成效卓著遐邇知名各國禁煙委員會張主席題贈「除惡務盡」衛生部 ▲經中央衛生試驗所化驗 天津特別市展覽會得特等獎（一百分）天津特別市衛生局驗註冊批出示保 決非市[illegible]所可比擬

美業信　天津英[illegible]　專營一切信託業務代理或保管一切債票及各種股票

北洋大戲院

法界廿七號路

電影

今天日夜開演

驚天動地唯一巨片結局
情節內有海陸空軍作
戰砲火連天尸橫遍
野焚淫殺掠欲看戰地
實情者勿失此良機

末集

美墨大血戰

時間　日場三點一刻　夜場九點一刻　星期日加演早場上午十點開　注意票價一律一角

中原劇場

電話二局一五二六

今天戲目

新艷秋　早演汾河灣　晚演全部貂蟬
安舒元　早演汾河灣　晚演全部貂蟬

劉永奎　早演法門寺　晚演貂蟬
黃楚寶　早演法門寺　晚演洪洋洞
張德祿　早演廣太莊　晚演英雄義
碧雲蘭　早演宇宙鋒　晚演別皇宮

早票價　散座五角　特別一元　包廂五元
晚票價　散座六角　特別二元　包廂六元　童子半票

中央電影院

今天日夜開演

國產藝術驚險佳片

馬戲女

大中華公司新出品

新新戲院

電話三二一九二　地址綠牌電車道

五月十七日星期日晚場開演

新排唯一倫理佳劇

妻妾鑑

妻妾鑑本事

成都士人奚成列續妾申氏悍妒妻何氏小字昭容有娠時遭虐待夫妻反目奚出走棄儒而商久不歸昭容生子名大男幼勤學孝根於天八歲詢母父何在母告以俟長大告知並命赴讀時過關聖廟禱求暴長兒十一歲竟如成人母告父出門不返大男拋母尋父出門悵悵被騙賣爲僧徒大男覓死僧資助他往適爲蔣秀才款留後聞閩商有奚姓者又赴閩中途遭害幾喪命幸得陳翁救之歸更名陳嗣宗聯捷成名任鹽亭縣令先是申氏鬻昭容母子大男走後申與兄苞計賣昭容於重慶賈昭容誓死不從賈無奈轉鬻於奚商竟得破鏡重圓申氏欲盡售奚產爲族衆所阻申携資與兄居兄無賴申金盡自嫁保甯賈賈老邁賈厭之帶至鹽亭亦賣與奚商爲妾入門後成列責令拜見昭容申氏愧悔昭容乃優容之未幾旨名陳嗣宗之大男因人妄控成列寵妾凌妻悉父所在訪求得實於是父子團圓昭容妾爲妻申氏以妻爲妾大男亦與陳翁之女嗣貞結婚因果分明孝子終獲善報天理昭彰非偶然也

奎德社　重金敦聘　坤班全體

張蘊馨

陳豔濃　甯小樓　鑫小樵　蓋榮萱　碧玉花　王慶奎　汪金榮　金玉奎

今天早場　伐葵拾乾　齊花萬坤　東峪金圈　商界煩演　蘭閣鷹鶴

今天晚場　魚腸劍　硃砂痣　桑園會　初次演唱　妻妾鑑

明天早場　因排新戲電影暫停

明天晚場　捉放曹　前後部一次演完　張廷秀

大戲價目　早場樓下前排六角　中排四角後排二角　樓上前排三角後排二角　包廂三元　晚場樓下前排八角　中排六角後排四角　包廂四元　樓上前排五角後排三角

光明大戲院

今天日夜開演三場（日場三點五點半。夜場九點一刻）

▲又開心又着急
▲有文笑有武笑
▲明星反串小丑
▲最新詼諧佳劇
▲聶格爾反串陸克
▲表演處出人意外

天作之合

初次到津　本院首演

男伶泰斗聶格爾　美艷明星盧柏絲　浪漫明星葛文麗　合演

聶格爾向來是作翩翩公子、文雅蘊藉的小生劇、此片戴其近視之鏡、古式其衣、村憨其腦筋、多情其心性、於是乎笑料百出、一變而爲陸克賈波林輩之笑匠矣、

此片攝影有一特色、活動之特寫是也、蓋影機於汽車上攝活動之特寫、此爲常見之攝法、此片在室內、用滑稽而攝聶格爾由樓上奔至樓下、攝該演員於急忙動作中、自面至足之表情、此爲難事、亦爲空前之成績、

河北電影院

今天日夜開演（星期日至星期二）

天下馳名老牌冰面人 巴斯祈登 主演

逢吉化凶

▲全部九本 ▲全部觀衆 ▲冰面商標天下傳 ▲別人肚痛他不管 ▲莫問片中笑幾番 ▲若將一髮記一笑

▲一氣呵成 ▲一致肚痛 ▲萬金難教一開顏 ▲看完不笑不要錢 ▲令人真個持算難 ▲擢到光頭數不完

光陸電影院

今天日夜三場

派拉蒙公司最新牧地驚險奇情珍貴有聲佳片

李却亞倫　英勇蓋世　俠義可風

叱咤風雲　柔腸俠骨　主客相搏　牧馬悲鳴

七齡女神童 梅姬葛琳

有聲女明星 白籠蝶

獵豔記

火辣辣的情餒。嬌滴滴的歌喉。雄糾糾的勇士。惡狠狠的奸人。蠻橫無理的印第安人。天真爛縵的牧羊童子。如花似玉的春閨少女。重義輕生的多情俠士。

梅姬葛琳以七齡之幼女乘奔騠之肥馬馳騁於深山斷澗之間飛突於一髮千鈞之際救全家於危難成多情之眷屬爲前此所未有實本片所獨具

羣羊雲集　千騎奔騰　牧地蠻荒　驚險無倫

去年七月當選十大名片之一

閑花淚

▲倡門恨史 ▲綠窗紅淚 ▲美人之魂 ▲佳人之血

▲淚的結晶 ▲情之寶鑑 ▲有聲名片 ▲空前絕構

此片在滬上光陸新光同時開演曾連演一星期重演共三次

注意 津地演期

蛺蝶電影院

碧麗杜芙 全部有聲香艷傑作 今天日夜開演三場

她的秘密

是她第一次的全部有聲對白作

▲貴族生活寫真 ▲香閨怨女秘密 ▲紅粉佳人恨史 ▲銀幕香艷傑構

▲美人如幽蘭秀色可餐
▲美人如醇醪意味彌長
▲美人之聲嬌脆如鸝囀
▲美人之目艷光可鑑人
▲美人嬌。美人醉。
美人愁。美人嗔。
美人喜。美人怒。
美人愛。美人憎。
▲美人飛馬躍深潭 令人魂飛令人胆裂
▲美人落魄去尋死 令人寒愴令人淚落

碧麗杜芙在此片飾一英國貴婦、暴露女性極秘密的隱私、無邊荒唐、無邊香艷、背景先有倫敦之古雅、後有紐約之繁華、春色無邊、銀幕之珍品、不可不看的佳片、

時間 三點 五點半 九點一刻

煙…之時 吸有 鴉片嗎啡金丹海洛音等癮者 乘此時機速登彼岸 輕者只服一付（分八次用）重者三付（分兩星期用）均畢能和平斷淨…洵世界上惟一之戒煙聖藥也 每付一元外埠函購加郵費八分 ▲影印「功效錄」函索附郵票二分當即奉贈 ▲招聘外埠經理處

益世保胎膏 專治婦人小產滑胎一症神效異常每四貼一元贈送功效錄

婦科金丹 專治婦女經血不調赤白帶下每料一元

總號西馬路講演所西面 分號法租界天祥市場內 峻芝堂啓

…託公司 …街一號
（主任）愛溫斯君（會計）法克斯君
（助理會計）東伯利君（書記）盧紹棠君

平安電影院

北平東長安街　有聲電影

今天（星期三至星期日）演

有聲片皇后 薛愛梨 主演

米高梅公司有聲出品 大導演蘭昂納之傑構

新女性

風流細膩　美麗神秘　滑稽時髦　熱鬧緊張　導演手腕　神出鬼沒　表演藝化　珠圓玉潤

真光劇場

北平東華門大街

今天（星期日一）開演

最負時譽第一流女明星世界公選連獲三次第一之嘉波女郎主演

空谷幽蘭

現代明星魁首最新珍貴巨作銀幕藝術極品無聲影片之王

中央電影院

北平新華街

今天（星期日一）開演

武俠驚險偉大影片

驚險勇武精彩絕倫故事動人表演神化如火如荼無上佳片

神秘騎俠

拓殖影片中之大悲劇　武俠影片中之大喜劇

春和大戲院

法租界馬家口　電話 三一二四七　三二〇四二

全國馳名 富連成 第一科班

三俠五義

此劇爲富連成藏本、編排穿插、極其精構、爲第一之歷史佳劇、從來不輕演唱、此次該社重來津沽、酬謝主顧、排演此劇、全部共十二本、每日演唱兩本、六日演完、在平每或演唱、觀者爭先恐後、萬人空巷、此中精彩獨到之處、實非普通本戲所可望其項背也、另印說明書本、隨時取閱、自十七日（即星期日）起、連演六日、嗜劇諸君、萬勿失此良機、

今天（星期日）日戲

宋富廷 駱連翔 蘇富恩 李盛佐 胡盛岩 裘盛戎 劉盛蓮 孫盛武 孫盛芳 高富全 李盛藻 陳盛蓀 韓盛信 沈富貴 葉盛章 孫盛武

蘇富現 韓盛信 張連寶 張連廷 耿世忠 朱世奎 吳盛恩 朱盛淩 蘇盛琴 黃盛永 張盛利 李世睦 孫盛文 李盛斌 袁世海 李盛佐

捉　特　頌　審刺　頭二本
戰滁州　五　放曹　湖　船　頭湯　三俠五義

今天（星期日）夜戲

劉盛常 楊盛春 徐盛昌 李盛藻 袁世海 賈盛習 葉盛蘭 劉盛蓮 陳盛蓀 孫盛武 宋富廷 胡盛岩 蕭盛萱 韓盛信 葉盛章 李盛斌

高盛虹 孫盛雲 錢盛川 邱盛沛 高富全 關盛明 張盛利 劉盛通 王盛海 董盛村 裘盛戎 李盛泉 孫盛芳 孫盛文 譚盛英 李盛佐

金　開　頭　本　奇冤報　九
鎖　陳山府梅　玉　配代堆鬼龍　盃

明天（星期一）日戲

朱盛富 袁世海 楊盛春 高盛虹 劉盛蓮 葉盛蘭 胡盛岩 裘盛戎 葉盛章 李盛藻 陳盛蓀 韓盛信 朱盛富 孫盛文 沈富貴 孫盛武

戴盛來 孫盛雲 周盛名 錢盛川 劉盛常 王盛海 李世慶 陳世雛 王盛蘭 賈盛吉 劉盛常 譚盛英 蘇盛琴 許盛奎 張盛利 張盛祿

丁　破　上　打　殺　三四本
甲　山　洪州天台　魚　家　三俠五義

明天（星期一）夜戲

蕭盛萱 高盛麟 袁世海 賈盛習 蕭連芳 李盛藻 朱盛淩 孫盛武 葉盛章 劉盛蓮 陳盛蓀 裘盛戎 駱連翔 宋富廷 何連濤

張盛祿 葉盛茂 高盛虹 錢盛川 張盛利 董盛村 劉盛道 葉盛蘭 賈盛吉 羅盛公 張盛利 李世元 耿世忠 高富全 蘇富恩 張盛祿

盜　狀　二　本　華　洪
御　馬　元　譜　梅　玉　配容道　門　寺

後天（星期二）日戲

朱盛淩 駱連翔 張連亭 高富全 劉盛常 高盛麟 李盛藻 劉盛蓮 孫盛芳 胡盛岩 葉盛章 李盛左 孫盛文 袁世海 李盛斌 葉盛章

羅盛公 張連寶 劉盛通 楊盛雲 卓盛虹 錢盛川 周盛名 孫盛武 張盛利 江世玉 賈盛吉 沈富貴 韓盛信 譚盛英 張盛祿 劉盛常

武　榮　樊　舉鼎　五六本
十　回　陽　關　江關　觀畫　三俠五義

後天（星期二）夜戲

蕭盛萱 高盛麟 袁世海 高盛虹 李盛藻 葉盛蘭 孫盛武 葉盛章 劉盛蓮 陳盛蓀 胡盛岩 裘盛戎 張連廷 孫盛文 駱連翔 蘇富恩

劉盛漢 錢盛川 孫盛雲 張盛存 劉盛常 周盛明 葉盛蘭 賈盛吉 劉盛通 孫盛芳 劉盛道 邱世沛 高富全 張連寶 韓盛信 李盛佐

連　九　三本　罵　戰
環　套龍山　梅玉配　曹岱　州

二十日（星期三）日戲

劉世廷 蘇世明 李盛藻 賈盛吉 宋富廷 孫盛武 高盛全 陳盛蓀 胡盛岩 裘盛戎 韓盛信 孫盛文 袁世海 李盛斌 葉盛章 沈富貴

鮑盛啓 閻世善 蕭盛萱 邱世沛 葉盛蘭 劉盛蓮 李盛泉 韓盛信 金盛福 楊世清 李盛左 譚世英 許盛奎 張盛祿 王盛蘭 劉盛漢

黑　鐵　全部　空　七八本
沙洞　蓮花　庚娘　傳　城計　三俠五義

二十日（星期三）夜戲

李盛斌 劉盛蓮 沈富貴 孫盛文 胡盛岩 葉盛蘭 高世麟 李盛藻 葉盛章 葉盛蘭 劉盛蓮 李盛斌 駱連翔 何連濤 張連廷

何連濤 李盛左 王盛蘭 韓盛信 袁世海 楊盛春 李世林 裘盛戎 劉盛常 陳盛蓀 賈盛吉 蘇富現 李盛左 張連寶 殷富還 李盛右

戰　頭本　問樵　四本梅　東
宛城　取南郡　闖府　玉配皇　莊

日戲價目：樓下前排六角　後排四角　樓上前排五角　後排三角　包廂五座四元　四座三元　特別座八角　二角

夜戲價目：樓下前排八角　後排五角　樓上前排六角　後排四角　包廂四座四元　五座五元　特別座一元

星期六日早晚同價　先期售票　對號入座

明星大戲院

看得見　聽得見

祇有今明兩天

今天日夜四場開演　上午十點　下午三點　五點半　及九點廿分

全部取材童話之對白有聲驚險奇鉅片

銀幕上之一對小神童

都克琳　傑凱西　賈克柯根　梅姬葛琳　艾爾文　溫斯奴

及其他一羣聰明伶俐活潑動人天真爛熳兒童合作

孤兒歷險記

▲有聲電影歷史以來，第一部取材童話之冒險影片，看此片，猶如服了返童劑，身輕氣爽，

▲在有聲電影界另打開了一條道路，一新世人耳目，

▲聽賈克柯根的談話，頑皮時節和遇險時節，在表情上固然一步也不鬆懈，談話更增助了表情的力量，

▲兒童總是可愛的，更可愛的是活潑多趣的兒童，片中的一羣小兒夠您樂幾天的，

賈克柯根、現在重返銀幕了、我們在無聲片時代、看見他那種爛漫天真的稚氣、誰不疼愛、現在他雖大了點、而昔日的可愛、仍舊存在、再加上他天真的音調、越發令人對他倍生憐愛、

世界上最可憐的莫過於孤兒、孤兒若不受重大的激刺、決不肯捨去能飽的家而作漂泊冒險的生涯、此片之所以驚險而淒苦也、我們認識賈克柯根始於賈波林之製「尋子遇仙記」、現在他雖長成、而稚氣猶在、舉止動作、還可以使人迴想起昔日的兒童時代、在此片寫兒童的心理、無微不至、兒童的心是喜新好險的、但他爲了尋險、幾乎兩次送命、飾他小情人的是梅姬葛琳、「一派拉蒙明星大集會」中最有力的一員、小女將、來看能、這一羣孤兒們的生活、和他們的冒險史、

明兩天 星期二起演

實地攝取空前絕後名貴奇偉有聲巨片

南極探險記

闢古今中外獨無僅有之紀錄、誠千秋萬世絕後空前之偉績、集珍禽怪獸雪地冰天之奇觀、實九死一生臨危冒險之真蹟、

春城花絮

第五回　蝴蝶夢迷離情深一往　鴛鴦字顚倒書被催成（六）（四）

李薰風著

這時有一位譚五老爺常來我們這兒擺酒請客。見了我的面老是拉着手問長問短。表示他在愛我。後來聽說我要掛牌子上捐。他老大的不願意。說我才十三歲的人。那能作這皮肉勾當。豈不罪過。他就向老板提出要求。想花個千八百元。買出我去。做一個使喚丫頭。老板把我看成一顆搖錢樹。安肯將我賣給他。當下婉言謝絕。這位譚五老爺本是帶兵的武夫。見他居然一口回絕。勃然大怒。從此足不登門。不到三四天的功夫。忽然有好多軍人警士。闖上門來。傳走老板訊話。老板的家中。陪了許多的小心。說了許多的好話。譚五老爺方始收下。簽了一張千元的支票給他。老板千恩萬謝的走去。我自此在譚宅當一個丫頭。早起晚睡。伺候譚五太太。轉眼又過數年。譚五老爺看我生得成人。他早懷了不良的念頭。預備收我做一房姨太太。他雖是一介糾糾武夫。却萬分懼怕他的太太。始終不敢公然出口。暗中眉言目語的挑逗。不止一回。我都裝作糊塗。給他個視而不見。聽而不聞。不意他誤會到我有點許之意。竟爾色胆如天。覷個空。抱起我。便要成其好事。我那見過這個陣勢。哭着嚷着。推開他。跑去告訴譚五太太。那譚五太太聽了。氣得索索顫抖。不但同他大鬧一陣。並且反說是我巧弄狐媚。勾引壞了老爺。皮鞭木板。飽打了我一頓。以後便視我如同眼中之釘。肉中之刺。不准我擦粉。不准我吃飽。諸般虐待。苦不堪言。這還不出她這口氣。打算送我給汽車夫爲妻。免得在她眼前討厭。我抵死也不依從。她越加有氣。罵我打我。逼我應允。我受罪不過。簡直不想活了。幸而黃太太看我朝暮受苦。大爲不忍。同譚五太太商量好。把我送給了黃二老爺。我逃出活命來。到黃宅年餘。日常生活。雖比在譚宅舒服。但是看我們二老爺的意思。也正心懷叵測。日後恐因我又引出太太的糾紛。我再以往日的命運。爲將來作證。越覺我是大海中的一葉扁舟。飄泊到何處爲止。尚在未卜。前途不是不能預料的麼。」

荷花說完這一段話。她已俯首嗚咽泣不成聲。趙光藝聽她的身世。果然十分淒慘。非常代她難過。解勸她好多言語。荷花才止住眼淚。說道「我祇顧說以前的事。忘去給你要點心。你餓不餓。想吃甚麼東西。我到厨房去要」趙光藝見提起點心。才覺着起床業已好久。祇吃了一碗參湯。同王水澄說了半天話。她走後上樓又聽荷花說起她的一篇歷史。忘了肚皮是在餓着。便道「我不吃點心了。天光已黑。你隨便要幾樣菜我吃飯罷」荷花道「還是要兩碗雞蛋炒飯。一碗筍片湯麼」趙光藝笑道「這兩樣是我愛吃的東西。來了兩星期。多你都記住了」荷花也不由悵然一笑。

旅行一覽

輪船出口日期表

◎開往烟台威海衛上海
通州丸　五月廿一日　太古
順天丸　五月十七日　太古
奉天丸　五月廿四日　太古
裕生丸　五月二十日　怡和

◎開往香港廣州
葵州丸　五月廿七日　太古

◎開往門司神戶
長江丸　五月廿五日　大阪
長安丸　五月廿一日　大阪
長城丸　五月三十日　大阪
南嶺丸　五月廿三日　近海
北嶺丸　五月廿三日　近海
景山丸　五月廿三日　近海

◎開往大連上海福州
福建丸　五月二十日　大阪
盛京丸　五月廿九日　大阪

◎開往大連
湧通丸　五月廿四日　大連
天潮丸　五月十七日　大連

◎開往烟台青島上海
長平丸　五月廿五日　大連

◎開往青島大連上海
唐山丸　五月廿七日　日清
華山丸　五月廿一日　日清

◎開往大連橫濱
河南丸　五月三十日　大阪
武昌丸　五月廿三日　大阪
貴州丸　六月六日　大阪

◎由大連開往青島上海
奉天丸　五月廿二日　大連
大連丸　五月十九日　大連
天津丸　五月廿四日　大連

中國旅行社報告

火車開行時刻表

▲北平天津間
北平開　十六點二十五分　十七點十五分
天津到　十九點二十五分　二十點二十五分
天津開　八點　九點十五分
北平到　十一點〇九分　十二點十二分

▲北平山海關間
北平開　五點五十分
天津開　九點四十五分
山海關到　十七點三十五分
山海關開　五點五十五分
天津開　十四點二十四分
北平到　十八點二十分

▲北平瀋陽間
北平開　十一點十分

招聘學生代售員
凡學校學生願於課餘得經濟之補助者請函投庸報五號信箱功課絕無妨碍而每月有二三十元之利益

聲明作廢
啟者敝化和盛興以敦來天津福順德照付滙票二張四五百八十四號陳正名下大洋五拾元三百零二號王臣名下大洋六拾元又以山海關泰記一張津慶盛號大祥照付慶記名下十五號玉津大洋四十元又以綏化成千五百津本付者十一張慶記名下四匯票中六十六號大洋十元共此號果日四張途遺失現作爲廢紙掛失特此聲明後原票發現作爲廢紙特此聲明天津同和成貨棧謹啟

聲明作廢
敬啟者敝號由大連永德和三月廿二日滙往天津協源照付第三五二號滙票一紙臺頭祥記名下大洋五拾元不意遺失查找無踪向該津五號掛號聲明嗣後此票無論落於華洋軍民人等之手概作廢紙無效特此登報聲明同和順啟

緊要聲明
啟者鄙人原租竹林村東福泉里西二號二九四二號地五分八厘九四三毫六號二九四四號房十三間二九四三毫號地五分八厘三間四毫六號房九間半又二厘九四四號房二十一間草房三間磚房二間樓房三處房地從前均在未各機關領執照今覓妥保向財務局發現地照三張日後倘有舊照及朦蔽情事有張樹聲負完全責特此聲明

遺失聲明
鄙人原有公司股票一紙現遺失未換取正式股票之收據一紙除向該公司掛失外另行登報聲明如有中外人等拾得作爲廢紙黃有仁啟　十九年四月

聲明遺失
鄙人原有名爲王陞椿章一方現已遺失除已在各關係方面聲明遺失外特登報聲明作廢　王陞椿啟

兌舖底聲明
今有南開大街利興號門面傢俱兌與鄭潤泉經營自五月十日起至五月十八日止所有利興號欠內外均歸鄭潤泉自行清理與號方瑞利無涉特此聲明兌舖人方瑞利　受舖底人鄭潤泉全具

招租
樓房廉價招租
法租界三十二號路泰豐里日租界秋山街泰源里飯客廳衛生電燈自來水一應俱全如欲租者二處均有人領看

印刷出版
歡迎家庭週刊
男女青年教育者注意家政者均不可不讀內容分十二項照片八項圖畫多幅逢星期出版每份洋一角西萬字售洋二角空函訂閱即寄（天津英界義慶里）家庭週刊社啟

飲食
紫竹林宴廳
精美中點冷熱西菜外會隨時俱可送
中西菜點價目從廉　電話南局一五七七　法租界馬家口

分類廣告
本欄分類廣告每一格以五號字六行爲限每日收刊費大洋三角

招生
漢、英、法、德文速成研究室不拘年齡程度均可報名時間面議學費從廉留學瑞士英法文科陳鵬法界西開二十六號路慶元東里二號

圖算夜學社招生
學科數學物理幾何三角機械圖建築圖　校址法租界大安里內樂成小學校內簡章索意隨取

私立敬文華文打字傳習所招生廣告
本所專門華文打字機特設造就打字人材兼授各科機關採用見爲現代急需之名特此通告男女學生均可報名簡章函索即寄校址天津市河南北中山公園內路

聘請
招請編輯
茲擬聘請編輯員一人須通中英文並具廣告及電影常識者爲合格薪金從優願就者請函特一區光陸影院接洽

中國銀行
竭誠爲社會服務
努力謀顧客便利

醫生
黎宗堯
美國眼科專門醫科博士
診所法界廿六號路基泰大樓電話南局二三四九
時間上午十時至十二時下午三時至五時

天津公立女醫局
專門婦兒科
門診東門外水閣電話二二三〇
保產處五號法界馬家口基泰大樓電話三一九四五
急診接生隨請隨到

姜愛蘭女士
美國醫學博士
診所英租界二號路二二〇號
門診時刻上午九點至十二點下午二點至四點
出診電約急症接生隨請隨到電話南局三七一二號

西醫黃實存
沙眼特新治療
不痛速愈斷根
門診下午一時至五時
診所英界福蔭里八十號自動電話三二一七

陸觀虎醫士遷移廣告
醫寓法界三十二號路泰豐里四號電話三局二三三號

拍賣
亞洛洋行拍賣廣告
本行創立於西曆一千九百年專代理拍賣業務並買賣各種物品佣金克己設於英租界大沽路中大樓下每逢星期六三星期行開拍賣如有貴者本行面詢可也

雜件
利華放款公司
利息輕微　信用昭著
（寶石首飾　皆可抵押）大津英界中街豐大樓（由旁門昇梯直達三樓）電話三三六七九

天下最廉價之小孩保險品
廣東出品兒童肥兒丸自運銷北方以來治好小孩不可勝計性和平功效大毛病每服一銭仙方北元治每小兒百病誠發售處法租界三號路三十一號門牌自動電話三三一四九

鼎章照相館
弧光攝影　美術照相
日租界旭街北口　電話二〇八〇一　二〇三九一號

天下馳名　第一良藥
中國上海産製成甲乙膿油膏子藥
甲治　牛皮乾濕各癬上藥並無痛苦保好廿年不犯每盒一元
乙治　面部一切各症上藥三五日並不顯然隨便作事一盒保好
總售處北京前門外鮮魚口內路南張仲三十藥房
天津代售處福興公報房　北大關▲福昌京報房　東南城角▲天順報房　東馬路▲協成信北門臉▲一間樓
外埠函購郵費加二角　仿單函索即寄　慶順號

電炬光中粉先敷黛眉深淺候君描
本處各式台燈特別價廉
陳列室在英工部局電務處中街一百七十五號電話三三六五六號

天津日界
共立醫院
專治　外科　內科　小兒科　產婦人科　皮膚科　耳鼻咽喉科　眼科
▲本院各科均有專門醫學士主任
▲病室產室設備完全隨時入院
▲病理及衛生之理化學試驗各種治療針及預防針並有獨得狂犬咬傷預防針
▲產婆前九點至十二點門診午後兩點至五點往診但午後不在此限急症不拘早晚
地址日租界福島街　電話事務室二〇一〇　一二〇八二

律師石志泉著
民事訴訟條例釋義　判實務售處　大北洋書公司　街界裝

律師李炳陽　偕儒
日租界吉野街十八號　電話二〇四六號　北平彰儀門內西磚胡同廿四號

律師包振　逸盦
天津日租界福島街德里十號電話二局〇二九二號　北平東城新開路中東大安

律師孫鶴鳴　張世勳
天津英租界三馬路二十號　電話四〇三八七　唐山福星村　灤縣西街

律師張士駿　遷居
日租界花園街十四號　電話二局二二〇五號

律師張務滋
意租界大馬路門牌十五號　電話東局九二四號

律師王明穀　耀堂
日界明石街七番地三號　電話二局七七六號

律師夏彥藻　琴西
日租界電燈房西仁壽里　電話二局〇七九四號

律師王福同
天津法界梨棧大安里四十號電話南局三九二八　石門接治處新華街北首三十九號

鴉片如毒蛇勸君立志戒
包戒男女遠年煙癮
本院醫師遊學東瀛業成歸國創大康診療院於津門柳科（眼科）發明新法戒煙內已有六十餘人無論鴉片嗎啡紅丸均有效用見（鴉片）對於戒煙研究與田中博士共同合作更潛心研究法十餘日以海洛因而戒絕之法以限期十日斷淨服煙癮者一試保證戒煙一月爲期無痛苦以上法等各種戒煙者均有信止星期收一元十五元不法戒煙以不均收十元可止毫無痛苦戒後康健里者在大康診療院療法均詳於本院出版之戒煙書中間明德元里大康診療院

老九章綢莊緊要啟事
敝號清掃存貨起見特將歷年存貨不顧血本一律大減價自廿一日起以一個月爲限本號原照價八折一號三等諸君二扣請惠顧不遠臨是幸光速日租界旭街電話局一〇六〇八〇九四三

律師老春輯
解釋類編
本書將大理院最高法院四百號解釋暨最近司法院全部解釋按照現行法令章節編輯爲一厚册七月底出版定價四元出版前預約六扣郵費兩角天津日租界橋街華圖里本所售書部電話二〇三六兩元購者從速

眼科◆內科
院長　德國醫科大學畢業　女醫中村唯子
產科婦　古武城强女
時間上午九點　下午六點
同仁醫院
日界新壽街　電話二零三七零

大中華電通公司
天津法租界中華路三十三號　惠中飯店對面電話三三八四八號
本公司專售軍用各式短波無線電台商用擴音機美國「狄弗瑞司特」收發報用各種眞空管短波收音機均有現貨如蒙惠顧無任歡迎

催眠術
催眠術效能
祛除煩惱　戒絕煙酒賭博　改造子弟品性　振奮頹唐柔儒　偵探秘密重案　抵抗陰謀仇害　破除迷信見解
慰藉失意傷情　治療奇難病症　教化學生惡癖　導誘聽信服從　審判底蘊不明　駕馭險狠凶頑　涵養無畏精神
催眠術應用於遊戲
停脈假死　會見亡魂　水成美酒　肉體架橋
透視圓光　臥游世界　土化黃金　針刺不痛
幻狐幻鬼　身首分飛　人變禽獸　縮地談心
（催眠術應用範圍極廣不勝枚舉）
催眠術非魔術，是心靈活用的學術。非邪術，乃心理的學術。本會有三十小時練習可成功，無論何人一學即會。經指導二十年爲中國最早提倡催眠術機關，全科已開辦在上海設有函授部、函授二部，凡住在郵政可通之地即可通信學習。備有章程、刊物，函索即送。
上海甘五號甲洋房　中國心靈研究會啟

久爵化血丹
此藥神奇效驗決非本堂自詡現在外之出品春香堂此藥通用五個月不見氣聚裹血左條右塊面黃肌瘦嘔吐惡心腰痛心跳胎病死腹內不下婦女一切雜疾隱疾此丹只服一付立下重者三付百病化爲血水保險元氣不傷藥有破血化胎之力孕婦忌服▲定價每付二元加料四元
保險停孕丹
婦人最危險莫過於臨產艱難血暈血迷或因產育過多身虛體弱每一受妊即感痛苦本多年研製此丹能停孕二年服後平安至於孕後打胎不如預先防避好在此藥一付能保二年服法另有詳單▲小盒三元一大盒五元
少沈山明發淋病一盒藥　敢稱治淋神藥
老淋濁經年不斷用過千方百藥不好者乃爲治淋專藥確有經驗服用非常靈驗新久白濁無論何種淋病此丸只用一盒立愈無效包退原洋與市上各種注射迷信的確有不同▲小盒二元大盒四元另有詳單特設專科男婦淋濁七天之內完全包愈決不誤病
天津久春堂藥房　日租界新旅社北橋立街鴻賓里樓對門開設函購各藥外加郵費二角款到立寄

痛▲癢▲凸▲凹
藥到痔除
第威德痔瘡膏
痔瘡之爲物。或奇痛如刺。或奇癢難忍。或凹在內。或凸在外。或流膿出血。坐臥不安。然而一經敷用第威德痔瘡膏。便能消毒殺蟲。止痛生肌。且可永不復發。是何以故。良以此膏藥料。非常精純。清涼舒適。包愈斷根。管端附有特製射藥器。用時塞入肛門。藥力直達患處。既不沾污衣服。又無猥藉之弊。誠當世治痔之無上妙品也。
▲各大藥房▲均有出售

東亞之南滿洲鐵路株式會社
電報掛號 MANTETSU
（聯運）本社各要站與日本鐵道省及中華民國國有鐵路東省鐵路之各要站互相辦理聯運事務（大連長春間每日開往四次）
（經營）旅館　大連　旅順　長春　奉天　星浦　各大和旅館
（發售）撫順烟台出產煤炭常在滿洲朝鮮及東亞各
（沿途）大連　旅順　星浦　路特加意經營　熊岳城湯崗子五龍背之溫泉設有黃金台之海岸風景絕佳本
▲支所　設在北平東長安街十三號
▲本社　設在大連市東

東方匯理
資本額定七千二百萬法郎　公積金七千七百六十萬法郎　資本實收六千八百四十萬法郎
總行設在法京巴黎　分行西貢　香港　海豐　上海　河內　百囊奔　提爰谷　廣州　門檢　漢口　或代理處

◆本報發售康南海墨蹟及意相白常生活書存無多購者從速◆